

Panasonic®

Manuel d'utilisation

Appareil photo numérique

Modèle **DMC-FX50**

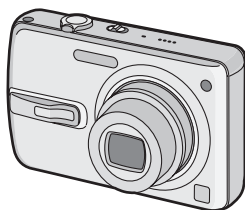

Avant l'utilisation, veuillez lire
entièrement ces instructions.

LEICA
DC VARIO-ELMARIT

Web Site: <http://www.panasonic-europe.com>

EG EF

VQT0Y25

À notre clientèle,

Nous vous remercions d'avoir choisi un appareil photo numérique Panasonic. Veuillez lire attentivement ce manuel et le conserver à portée de main pour vous y référer chaque fois que vous en aurez besoin.

Précautions à prendre

AVERTISSEMENT
AFIN DE RÉDUIRE LES RISQUES D'INCENDIE, DE CHOCS ÉLECTRIQUES ET D'INTERFÉRENCE, N'UTILISER QUE LES ACCESSOIRES RECOMMANDÉS ET ÉVITER D'EXPOSER L'APPAREIL À LA PLUIE OU À L'HUMIDITÉ. NE PAS RETIRER LE COUVERCLE (OU LE PANNEAU ARRIÈRE); AUCUNE PIÈCE INTERNE NE PEUT ÊTRE RÉPARÉE PAR L'UTILISATEUR. CONFIER TOUTE RÉPARATION À UN TECHNICIEN QUALIFIÉ.

Il importe de respecter les droits d'auteur.

L'enregistrement de bandes ou de disques préenregistrés ou de tout matériel publié ou diffusé pour un usage autre que strictement personnel peut enfreindre les lois sur les droits d'auteur. L'enregistrement de certain matériel, même à des fins personnelles, peut aussi être interdit.

- Remarquer que notamment les commandes, les composants et les menus de votre appareil photo peuvent différer quelque peu de ceux illustrés dans le présent manuel.
- Le logo SDHC est une marque de commerce.

- Leica est une marque de commerce déposée de Leica Microsystems IR GmbH.
- Elmarit est une marque de commerce déposée de Leica Camera AG.
- Les autres noms, raisons sociales et appellations de produits cités dans ce manuel sont des marques de commerce ou des marques déposées de leurs détenteurs respectifs.

LA PRISE DE COURANT DOIT SE TROUVER À PROXIMITÉ DE L'APPAREIL ET ÊTRE FACILEMENT ACCESSIBLE.

MISE EN GARDE

Une batterie de remplacement inappropriée peut exploser. Ne remplacez qu'avec une batterie identique ou d'un type recommandé par le fabricant. L'élimination des batteries usées doit être faite conformément aux instructions du fabricant.

■ Remarque concernant les batteries et piles

Les batteries rechargeables ou piles usagées ne peuvent être ajoutées aux déchets ménagers.

Informez-vous auprès de l'autorité locale compétente afin de connaître les endroits où vous pouvez déposer celles-ci.



Informations relatives à l'évacuation des déchets, destinées aux utilisateurs d'appareils électriques et électroniques (appareils ménagers domestiques)



Lorsque ce symbole figure sur les produits et/ou les documents qui les accompagnent, cela signifie que les appareils électriques et électroniques ne doivent pas être jetés avec les ordures ménagères. Pour que ces produits subissent un traitement, une récupération et un recyclage appropriés, envoyez-les dans les points de collecte désignés, où ils peuvent être déposés gratuitement. Dans certains pays, il est possible de renvoyer les produits au revendeur local en cas d'achat d'un produit équivalent.

En éliminant correctement ce produit, vous contribuerez à la conservation des ressources vitales et à la prévention des éventuels

effets négatifs sur l'environnement et la santé humaine qui pourraient survenir dans le cas contraire.

Afin de connaître le point de collecte le plus proche, veuillez contacter vos autorités locales.

Des sanctions peuvent être appliquées en cas d'élimination incorrecte de ces déchets, conformément à la législation nationale.

Utilisateurs professionnels de l'Union européenne

Pour en savoir plus sur l'élimination des appareils électriques et électroniques, contactez votre revendeur ou fournisseur.

Informations sur l'évacuation des déchets dans les pays ne faisant pas partie de l'Union européenne

Ce symbole n'est reconnu que dans l'Union européenne.

Pour vous débarrasser de ce produit, veuillez contacter les autorités locales ou votre revendeur afin de connaître la procédure d'élimination à suivre.

■ Précautions à prendre avec l'appareil photo

- **Prenez soin de ne pas secouer ni heurter l'appareil.** Cela pourrait en affecter le fonctionnement normal, empêcher toute prise de vue ou endommager l'objectif.
- **La saleté ou la poussière peut causer des problèmes de fonctionnement. Si vous utilisez l'appareil sur la plage, etc. veillez à ce qu'aucune saleté ni poussière ne s'infilte dans l'appareil.**
- Si vous utilisez l'appareil photo par temps pluvieux ou à la plage, prenez soin que l'eau ne pénètre pas à l'intérieur de l'appareil.
- **Si de l'eau ou de l'eau de mer éclabousse votre appareil photo, utilisez un chiffon sec pour essuyer le boîtier de l'appareil soigneusement.**

■ Précautions à prendre avec l'écran à cristaux liquides

- **N'appliquez pas de pression trop forte sur l'écran; cela pourrait entraîner des distorsions chromatiques ou un mauvais fonctionnement.**
- Si l'appareil est rangé ou utilisé dans un endroit où surviennent de brusques changements de température, il pourrait se former de la condensation sur l'écran à cristaux liquides. Dans une telle éventualité, essuyez-le avec un linge sec et doux.
- Si l'appareil est extrêmement froid lorsqu'il est mis en marche, l'image affichée sur l'écran à cristaux liquides sera, au début, plus sombre que d'ordinaire. Toutefois, à mesure que l'appareil se réchauffe, l'image redevient normale.

Une technologie de très grande précision est utilisée pour la production de l'écran à cristaux liquides. Cependant il peut y avoir des points lumineux ou sombres (rouge, bleu ou vert) à l'écran. Il ne s'agit pas d'un mauvais fonctionnement. Il en résulte que le taux de pixels efficaces atteint 99,99 % avec seulement 0,01 % de pixels inactifs ou toujours éclairés. Les points ne seront pas enregistrés sur les photos de la mémoire interne d'une carte.

■ Précautions à prendre avec l'objectif

- N'appuyez pas avec force sur l'objectif.
- Évitez de laisser l'objectif orienté vers le soleil; cela pourrait entraîner des problèmes de fonctionnement. Aussi convient-il de prendre des précautions si l'appareil est laissé à l'extérieur ou sur le bord d'une fenêtre.

■ Condensation (objectif embué)

- Il y a formation de condensation lorsque la température ou le taux d'humidité ambiants change comme suit. Prenez garde à la condensation car elle pourrait causer des taches sur l'objectif ou un mauvais fonctionnement:
 - Lorsque l'appareil est déplacé d'un endroit froid à un autre plus chaud.
 - Lorsque l'appareil photo est amené de l'extérieur vers l'intérieur d'un véhicule climatisé.
 - Lorsque l'air frais d'un climatiseur ou dispositif similaire arrive directement sur l'appareil.
 - Dans les endroits humides.
- Gardez l'appareil photo à l'intérieur d'un sac en plastique jusqu'à ce que la température de celui-ci soit la plus près possible de celle de la température ambiante afin d'éviter la condensation. En cas de condensation, éteignez l'appareil photo et laissez-le ainsi pendant environ 2 heures. Lorsque la température de l'appareil photo se rapproche de celle ambiante, la buée disparaît naturellement.

■ Si vous prévoyez ne pas utiliser l'appareil pendant un certain temps

- Rangez la batterie dans un endroit frais et sec, où la température est relativement stable.
[Température recommandée: 15 °C à 25 °C, taux d'humidité recommandé: 40% à 60%]
- Retirez la carte mémoire et la batterie de l'appareil.
- Si la batterie est laissée dans l'appareil photo elle se déchargera même si l'appareil est éteint. Si la batterie continue à être laissée dans l'appareil photo, elle se déchargera excessivement et peut devenir inutilisable même si elle est chargée.
- Lors du rangement de la batterie pour une longue période, nous recommandons de la charger une fois par an. Retirez la batterie de l'appareil photo et rangez-la à nouveau après qu'elle ait été complètement déchargée.
- Si l'appareil est rangé dans un garde-robe ou une commode, il est recommandé de le ranger accompagné du gel dessiccant.

■ À propos des cartes qui peuvent être utilisées dans cet appareil

Vous pouvez utiliser une carte mémoire SD, une carte mémoire SDHC et une carte MultiMediaCard.

- Lorsque le terme **carte** est utilisé dans ce manuel d'utilisation, il se réfère aux types de carte suivants.
 - Carte mémoire SD (de 8 Mo à 2 Go)
 - Carte mémoire SDHC (4 Go)
 - Carte MultiMediaCard

Informations supplémentaires sur les cartes pouvant être utilisées dans cet appareil

- Vous pouvez utiliser une carte mémoire SDHC uniquement si vous utilisez des cartes mémoire de 4 Go ou plus.
- Une carte mémoire de 4 Go sans le logotype SDHC n'est pas conforme aux standards SD et ne pourra pas être utilisée avec cet appareil.

À propos de la molette de sélection

Ajustez la partie (A) sur le mode désiré. Tournez la molette de sélection doucement et avec précision pour l'ajuster sur chaque mode.

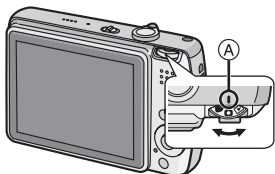

: Mode normal de prises de vues (P23)

Utilisez ce mode pour les enregistrements habituels.

: Mode macro (P48)

Ce mode vous permet de faire un gros plan du sujet.

: Mode images animées (P63)

Dans ce mode, vous pouvez enregistrer des images animées.

SCN : Mode scène (P49)

Ce mode vous permet de prendre des photos selon le contexte d'enregistrement des scènes.

: Mode simple (P26)

Ce mode est recommandé pour les débutants.

: Mode visualisation (P32)

Ce mode permet la visualisation des images enregistrées.

: Mode impression (P97)

Ce mode permet d'imprimer les images enregistrées.

■ À propos des indicateurs du présent manuel d'utilisation



Les modes indiqués ici vous permettent d'utiliser les fonctions ou les paramètres décrits sur cette page. Réglez la molette de sélection sur n'importe quel mode pour utiliser les fonctions ou les paramètres.



Renseignements pratiques ou utiles pour l'utilisation de l'appareil.

■ À propos des illustrations du présent manuel d'utilisation

Veuillez noter que l'aspect du produit, les illustrations et les écrans de menu sont un peu différents de ceux réellement utilisés.

■ À propos des illustrations de la manette

Dans ce manuel d'utilisation, les opérations employant la manette sont décrites par des illustrations.

Exemple : Lorsque vous déplacez ▼

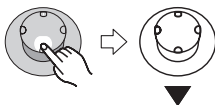

Exemple : Lorsque vous appuyez sur la touche [MENU/SET]



Table des matières

Avant utilisation

Précautions à prendre	2
À propos de la molette de sélection.....	5

Préparatifs

Accessoires fournis.....	8
Noms des composants	9
Guide sommaire	10
Chargement de la batterie avec le chargeur	11
À propos de la batterie (chargement/ nombre d'images enregistrables).....	11
Mise en place/retrait de la batterie.....	13
Mise en place/retrait de la carte.....	14
À propos de la carte.....	15
Paramétrage Date/Heure (horloge)	16
• Changement du réglage de l'horloge.....	16
À propos du menu de configuration.....	17

Fonctions de base

Prises de vues	23
Prises de vues en mode simple.....	26
Prises de vues avec zoom.....	28
• Utilisation du zoom optique	28
• Utilisation du zoom optique étendu (EZ)	28
• Utilisation du zoom numérique Pour augmenter encore plus le zoom	30
Vérification de l'image enregistrée (Prévisualisation).....	31
Visualisation de photos.....	32
Effacement des images	33

Fonctions avancées

À propos de l'écran ACL.....	35
• Changement des informations affichées	35

• Accentuation de l'écran ACL (Accentuation ACL/ mode plongée)	37
Prises de vues en utilisant le flash incorporé.....	39
Prises de vues avec retardateur	43
Compensation de l'exposition	44
Prises de vues en rafale avec réglage automatique de l'exposition.....	45
Stabilisateur optique de l'image.....	46
Prises de vues en rafale	47
Prises de vues en gros plan	48
Mode scène	49
– [PORTRAIT]	50
– [GRAIN DE PEAU]	50
– [PAYSAGE]	50
– [SPORTS].....	51
– [PORTRAIT NOCT.].....	51
– [PAYSAGE NOCT.].....	52
– [AUTO PORTRAIT]	52
– [NOURRITURE]	53
– [FÊTE]	53
– [LUMIÈRE BOUGIE]	53
– [FEU D'ARTIFICE].....	54
– [CIEL ÉTOILÉ].....	54
– [PLAGE]	55
– [PHOTO AÉRIENNE]	55
– [NEIGE]	56
– [HAUTE SENS.]	56
– [BÉBÉ1]/[BÉBÉ2]	56
Enregistrement du jour de vacances où vous prenez la photo.....	58
Affichage de l'heure du lieu de destination (Heure mondiale)	60
• Lieux répertoriés pour les réglages de l'heure mondiale.....	62
Mode images animées.....	63
Affichage des écrans multiples (Visualisation "mosaïque")	65
Affichage des images par date d'enregistrement	66
(Lecture du calendrier)	66
Visualisation avec fonction zoom.....	67
Visualisation d'images animées et de photos avec piste sonore	68
Création d'images fixes à partir d'une image animée.....	69

Configuration du menu

Utilisation du menu du mode [ENR.]..... 71

- [ÉQ. BLANCS]
Réglage de la teinte pour une image plus naturelle 72
 - [SENSIBILITÉ]
Réglage de la sensibilité à la lumière 74
 - [FORMAT]
Réglage du format de l'image 75
 - [FORMAT IMAG]/[QUALITÉ]
Réglage du format et de la qualité de l'image qui correspondent à l'usage de vos photos..... 76
 - [ENR. SON]
Enregistrement d'images fixes avec son 77
 - [MODE AF]
Réglage de la mise au point automatique..... 78
 - [LAMPE D'ASS. AF]
Cette lampe facilite la mise au point dans un endroit sombre..... 79
 - [OBTURAT. LENT]
Enregistrement d'images lumineuses dans des endroits sombres..... 79
 - [EFFET COUL.]
Réglage de l'effet chromatique pour les images enregistrées 80
 - [RÉGL. IMAGE]
Réglage de la qualité d'image pour les images enregistrées 80
 - [RÉGL. HORL.]
Réglez l'ordre d'affichage de la date et de l'heure 80
- ### Utilisation du menu mode [LECT.]..... 81
- [AFF. DOUBLE]
Affichage des images enregistrées avec un double affichage 81
 - [DIAPORAMA]
Visualisation des images en ordre et pour une durée déterminée 82
 - [MES FAVORIS]
Réglage de vos images favorites 84

- [ROTATION AFF]/[TOURNER]
Pour afficher l'image pivotée 85
- [IMPR. DPOF]
Réglage de l'image à imprimer et du nombre de copies 86
- [PROTÉGER]
Prévention d'effacement accidentel des images 88
- [DOUBL. SON]
Ajout d'une piste sonore à des images enregistrées 89
- [REDIMEN.]
Réduction de la taille d'une image.... 90
- [CADRAGE]
Pour agrandir une image et la rogner 91
- [CONV. FORM.]
Changement de format d'une image 16:9..... 92
- [FORMATER]
Réinitialisation de la carte..... 93

Connexion à un autre appareil







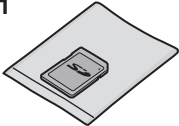

- Connexion à un ordinateur 94
- Impressions des photos 97
- Visualisation des images sur un téléviseur 102

Autres

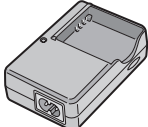
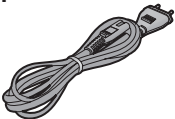
- Affichage à l'écran 103
- Précautions à prendre 106
- Affichage des messages 108
- En cas de problème 109
- Nombre d'images enregistrables et durée d'enregistrement disponible 115
- Spécifications..... 118

Accessoires fournis

Vérifiez que tous les accessoires sont inclus avant d'utiliser l'appareil photo.

<p>1</p>  <p>RP-SD016B</p>	<p>2</p>  <p>CGA-S005E</p>
<p>3</p>  <p>DE-A12A</p>	<p>4</p>  <p>K2CQ2CA00006</p>
<p>5</p>  <p>K1HA08CD0007</p>	<p>6</p>  <p>K1HA08CD0008</p>
<p>7</p> 	<p>8</p>  <p>VFC4090</p>
<p>9</p>  <p>VYQ3509</p>	

- 1 Carte Mémoire SD (16 Mo)
- 2 Bloc-batterie
(Appelée **batterie** dans le texte)
- 3 Chargeur de batterie
(Appelée **chargeur** dans le texte)
- 4 Câble CA
- 5 Câble de connexion USB
- 6 Câble AV
- 7 CD-ROM
- 8 Dragonne
- 9 Boîtier de transport de la batterie

- La carte mémoire SD, la carte mémoire SDHC et la MultiMediaCard sont appelées **carte** dans le texte.
- Consultez le revendeur ou le service après vente le plus proche si vous perdez les accessoires fournis. (Vous pouvez acheter les accessoires séparément.)

Noms des composants

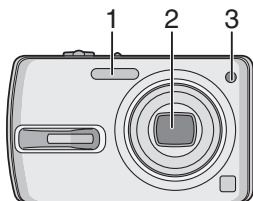

- 1 Flash (P39)
- 2 Objectif (P4)
- 3 Voyant du retardateur (P43)
Lampe d'assistance pour la mise au point automatique (P79)

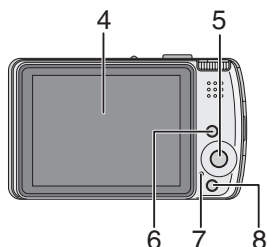

- 4 Écran à cristaux liquides (P35, 103)
- 5 Manette
 - ⊙/ Touche [MENU/SET] (P17)
 - ◀/ Touche du retardateur (P43)
 - ▼/ Touche de prévisualisation [REV] (P30)
 - ▶/ Touche de réglage du flash (P39)
 - ▲/ Touche de compensation de l'exposition (P44)/Prises de vues en rafale avec réglage automatique de l'exposition (P45)/Réglage fin de l'équilibre des blancs (P73)/Compensation du contre-jour en mode simple (P27)
- 6 Touche [DISPLAY/LCD MODE] (P35, 37)
- 7 Indicateur d'état (P11)
- 8 Mode de prises de vues simple ou en rafale (P47)/Touche d'effacement (P33)

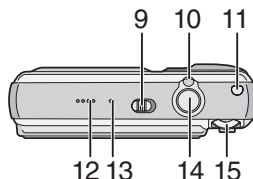

- 9 Interrupteur marche/arrêt de l'appareil photo (P10, 16)
- 10 Levier du zoom (P28)
- 11 Touche du stabilisateur optique de l'image (P46)
- 12 Haut-parleur (P68)
- 13 Microphone (P63, 77, 89)
- 14 Déclencheur (P23, 63)
- 15 Molette de sélection du mode (P5)

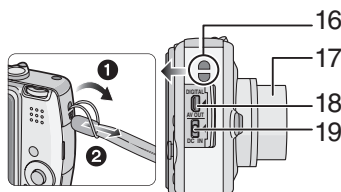

- 16 Œillet de courroie
- 17 Barillet d'objectif
- 18 Prise de sortie AV/numérique [DIGITAL/AV OUT] (P94, 97, 102)
- 19 Prise d'alimentation c.c. [DC IN] (P94, 97)
 - Assurez-vous d'utiliser un adaptateur secteur de marque Panasonic (DMW-AC5; en option).
 - Cet appareil photo ne peut pas charger la batterie même pendant que l'adaptateur secteur (DMW-AC5; en option) y est branché.

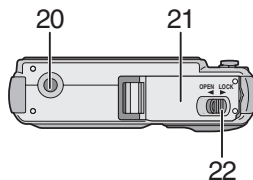

- 20 Réceptacle du trépied
 - Lorsque vous utilisez un trépied, assurez-vous qu'il est stable lorsque l'appareil photo est fixé dessus.
- 21 Couvercle du logement de la carte/batterie (P13, 14)
- 22 Levier de relâche (P13, 14)

Guide sommaire

Ceci est un aperçu de la procédure à suivre pour prendre des photos et les visualiser avec cet appareil photo. Pour chaque opération, assurez-vous de vous référer aux pages correspondantes.

1 Chargez la batterie. (P11)

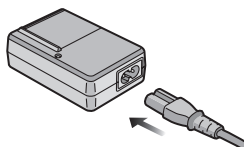

- La batterie n'est pas chargée lors de l'achat de l'appareil photo. Chargez la batterie avant de l'utiliser.

2 Insérez la batterie et la carte. (P13, 14)

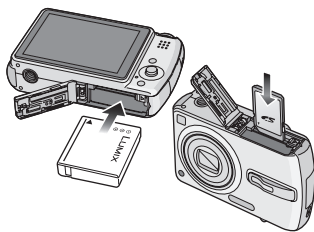

3 Allumez l'appareil photo pour prendre des photos.

- Réglez l'horloge. (P16)

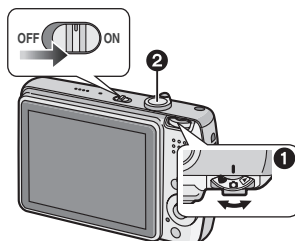

- 1 Réglez la molette de sélection du mode sur [📷].
- 2 Appuyez sur le déclencheur pour prendre des photos. (P23)

4 Visionnez les photos.

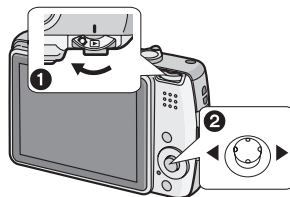

- 1 Réglez la molette de sélection du mode sur [▶].
- 2 Sélectionnez l'image que vous désirez visualiser. (P32)

Chargement de la batterie avec le chargeur

La batterie n'est pas chargée lors de l'achat de l'appareil photo. Chargez la batterie avant de l'utiliser.

1 Fixez la batterie en faisant attention au sens de celle-ci.

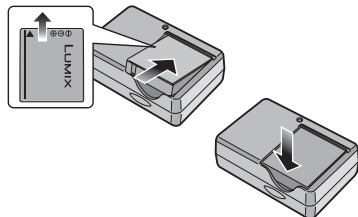

2 Branchez le câble CA.

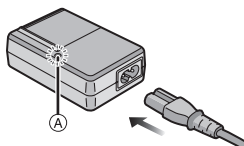

- Le câble CA n'entre pas complètement dans l'entrée CA. Un espace restera comme montré ci-dessous.

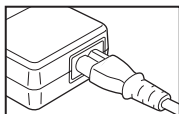

- Le chargement démarre lorsque l'indicateur [CHARGE] (A) est vert.
- Le chargement est achevé lorsque l'indicateur [CHARGE] (A) s'éteint (après environ 130 minutes).

3 Retirez la batterie après la fin du chargement.

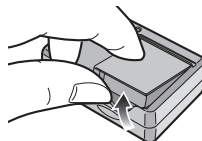

- À la fin du chargement, assurez-vous de débrancher le câble c.a. de la prise électrique.
- La batterie se réchauffe après son utilisation ainsi que pendant et après le chargement. L'appareil photo se réchauffe lui aussi pendant l'utilisation. Ceci ne constitue toutefois pas un mauvais fonctionnement.
- La batterie s'épuise si elle n'est pas utilisée pendant une période prolongée après son chargement. Rechargez la batterie lorsque celle-ci est épuisée.
- La batterie peut être chargée même si elle n'est pas complètement déchargée.
- **Utilisez le chargeur et la batterie dédiés.**
- **Chargez la batterie avec le chargeur à l'intérieur.**
- **Ne pas démonter ni modifier le chargeur.**

À propos de la batterie (chargement/nombre d'images enregistrables)

■ Indicateur de l'état de la batterie

La charge résiduelle de la batterie s'affiche sur l'écran. [Elle ne s'affiche pas lorsque l'appareil est raccordé à l'adaptateur secteur (DMW-AC5; en option).]



- L'indicateur de l'état de la batterie devient rouge et clignote. (L'indicateur d'état clignote lorsque l'écran à cristaux liquides est désactivé.) Rechargez la batterie ou remplacez-la par une batterie complètement chargée.

■ Autonomie de la batterie

Le nombre de photos enregistrables selon les normes de la CIPA (en mode normal de prises de vues)

Nombre de photos	Env. 300 photos (Env. 150 minutes)
-------------------------	---------------------------------------

Conditions des prises de vues établies par la CIPA

- Température ambiante: 23 °C/
Humidité: 50% avec écran à cristaux liquides en fonction.*
 - Utilisation de la carte mémoire SD de marque Panasonic (16 Mo). (fournie)
 - Utilisation de la batterie fournie.
 - Démarrage de l'enregistrement 30 secondes après la mise sous tension de l'appareil photo. (Lorsque la fonction de stabilisateur optique de l'image est placée sur [MODE1].)
 - **Prise de vue une fois toutes les 30 secondes**, avec déclenchement du flash une fois sur deux.
 - Rotation du levier du zoom de la position téléphoto à grand-angle et inversement pour chaque prise de vue.
 - Mettez l'appareil photo hors marche tous les 10 enregistrements.
 - CIPA est l'acronyme de [Camera & Imaging Products Association].
- *Le nombre d'images enregistrables diminue lorsque la fonction d'accentuation ACL ou la fonction plongée (P37) est utilisée.

Le nombre de photos enregistrables dépend de l'intervalle de temps entre chaque prise de vue. Plus l'intervalle de temps est long, plus le nombre de photos pouvant être enregistré diminue. [Par exemple, le nombre d'images enregistrées toutes les 2 minutes diminue d'environ 75.]

Durée de la visualisation

Durée de la visualisation	Env. 310 minutes
----------------------------------	------------------

Le nombre d'enregistrement/durée de visualisation peut varier selon les conditions d'utilisation et les conditions de rangement de la batterie.

■ Chargement

Temps de chargement	Env. 130 minutes
----------------------------	------------------

La durée de chargement et le temps d'enregistrement avec la batterie en option (CGA-S005E) sont les mêmes que ci-dessus.

- L'indicateur [CHARGE] s'allume lorsque le chargement commence.

■ Lorsque l'indicateur [CHARGE] clignote

- La batterie est trop déchargée (décharge excessive). D'ici peu, l'indicateur [CHARGE] s'allumera et la recharge normale commencera.
- Lorsque la température de la batterie est excessivement haute ou basse, l'indicateur [CHARGE] clignote et le temps de recharge sera plus long que d'habitude.
- Les bornes du chargeur ou de la batterie sont sales. Dans ce cas, essuyez-les avec un linge sec.
- Lorsque la durée d'utilisation de l'appareil photo devient très courte alors que la batterie est correctement chargée, la durée de vie de la batterie peut avoir expiré. Achetez une nouvelle batterie.

■ Conditions de chargement

- Chargez la batterie à une température entre 10 °C et 35 °C. (La température de la batterie devra également être la même.)
- Les performances de la batterie peuvent temporairement être amoindries et le temps d'utilisation peut devenir plus court dans des conditions de basse température (ex. ski/planche à neige).

Mise en place/retrait de la batterie

- Assurez-vous que l'appareil photo est hors marche et que l'objectif est rétracté.

1 Faites glisser le levier de relâche dans le sens de la flèche et ouvrez le couvercle du logement de la carte/batterie.

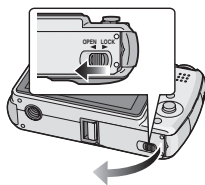

- Assurez-vous d'utiliser une batterie de marque Panasonic (CGA-S005E).

2 Mise en place:
Introduisez la batterie complètement chargée en faisant attention au sens de celle-ci.

Retrait:

Faites glisser le système de verrouillage **A** pour retirer la batterie.

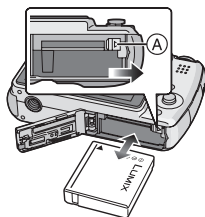

- 1** Fermez le couvercle du logement de la carte/batterie.
- 2** Faites glisser le levier de relâche dans le sens de la flèche.

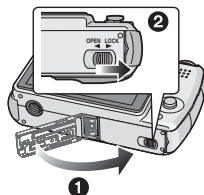

- Retirez la batterie après son utilisation. Rangez la batterie retirée dans son boîtier de transport (fourni).
- Lorsque une batterie complètement chargée a été introduite pendant plus de 24 heures, la configuration de l'horloge est mémorisée (dans l'appareil photo) pendant au moins 3 mois même si la batterie est retirée. (Si une batterie non suffisamment chargée est mise en place, la durée de sauvegarde des réglages de l'horloge est abrégée.) Toutefois, le réglage de l'horloge est annulé après ce laps de temps. Le cas échéant, refaites le réglage de l'horloge. (P16)
- **Ne retirez ni la carte ni la batterie pendant que l'appareil photo accède à la carte. Les données peuvent être endommagées. (P15)**
- **Ne retirez pas la batterie avant que l'écran ACL et l'indicateur d'état (vert) ne s'éteignent car cela pourrait affecter la mise en mémoire des réglages de l'appareil.**
- **La batterie fournie est conçue uniquement pour cet appareil photo. Ne l'utilisez avec aucun autre appareil.**

Mise en place/retrait de la carte

- Assurez-vous que l'appareil photo est hors marche et que l'objectif est rétracté.
- Préparez une carte mémoire SD (fournie), une carte mémoire SDHC (en option) ou une MultiMediaCard (en option).

1 Faites glisser le levier de relâche dans le sens de la flèche et ouvrez le couvercle du logement de la carte/batterie.

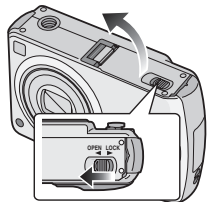

2 Mise en place:
Introduisez complètement la carte jusqu'à ce qu'elle clique et qu'elle soit verrouillée.

Retrait:

Poussez la carte jusqu'à l'émission d'un déclic, puis tirez vers le haut.

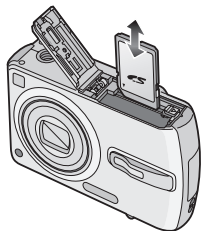

- Vérifiez l'orientation de la carte.
- Ne touchez pas les bornes de raccordement sur l'endos de la carte.
- Assurez-vous que la carte est insérée à fond; autrement, elle pourrait être endommagée.

3 1 Fermez le couvercle du logement de la carte/batterie.

2 Faites glisser le levier de relâche dans le sens de la flèche.

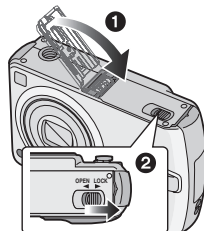

- Si le couvercle du logement carte/batterie ne se ferme pas complètement, retirez la carte et insérez-la à nouveau.



- La carte et ses données peuvent être endommagées si celle-ci est insérée ou retirée lorsque l'appareil photo est allumé.
- Nous recommandons l'utilisation d'une carte mémoire SD/SDHC de Panasonic.

À propos de la carte

■ Accès à la carte

L'indicateur d'accès à la carte (A) est rouge pendant que les images sont enregistrées sur la carte.

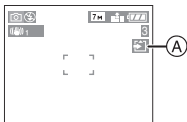

Lorsque l'indicateur d'accès à la carte est allumé, les images sont en cours de lecture, de suppression ou bien la carte est en cours de formatage. Ne pas :

- éteindre l'appareil photo.
- retirer la batterie ou la carte.
- secouer ou cogner l'appareil photo.
- débrancher l'adaptateur secteur (DMW-AC5; en option).

La carte et ses données peuvent être endommagées ou l'appareil peut ne plus fonctionner normalement.

■ À propos de la manipulation d'une carte

Transférez les images/images animées importantes de votre carte sur votre ordinateur régulièrement (P94). Les données de la carte peuvent être endommagées ou perdues à cause des ondes électromagnétiques, de l'électricité statique, d'une panne de l'appareil photo ou d'une carte défectueuse.

- Ne pas formater la carte sur votre ordinateur ou sur un autre appareil. Formatez-la uniquement avec l'appareil photo pour en assurer le bon fonctionnement. (P93)
- La vitesse de lecture/écriture d'une carte mémoire SD et d'une carte mémoire SDHC est rapide. Ces deux types de carte sont équipés d'une languette de protection contre l'écriture (B) qui peut empêcher l'écriture et le formatage d'une carte. (Quand la languette est déplacée vers le côté [LOCK], il n'est pas possible d'écrire ou d'effacer les données de la carte ni de la formater. Lorsque la languette est déverrouillée, ces fonctions sont de nouveau disponibles.)



Veillez prendre connaissance des plus récentes informations sur le site Web suivant.

<http://panasonic.co.jp/pavc/global/cs>

(Ce site est uniquement en anglais.)

- Se référer à la P115 pour de plus amples informations concernant le nombre d'images enregistrables et le temps d'enregistrement disponible pour chaque carte.
- Cet appareil photo est compatible avec les cartes mémoire SD basées sur les spécifications des cartes mémoire SD et formatées en FAT12 et en FAT16. Il est également compatible avec les cartes mémoires SDHC basées sur les spécifications des cartes mémoire SD et formatées en FAT32.
- La carte mémoire SDHC est une carte mémoire standard choisie par l'association SD en 2006 pour les cartes mémoire à grande capacité de plus de 2 Go.
- Cet appareil photo est compatible avec les cartes mémoire SD et les cartes mémoire SDHC. Vous pouvez utiliser une carte mémoire SDHC dans un appareil compatible avec les cartes mémoire SDHC dépendant vous ne pouvez pas utiliser de carte mémoire SDHC dans un appareil uniquement compatible avec les cartes mémoire SD. (Si vous utilisez une carte mémoire SDHC dans un autre appareil, toujours lire le manuel d'utilisation de cet autre appareil.)
- Cet appareil ne prend pas en charge l'enregistrement des images animées sur les cartes MultiMediaCard. Nous vous conseillons d'utiliser des cartes mémoire haute vitesse SD/cartes mémoire SDHC pour enregistrer des images animées. (P63)



- La carte mémoire SD, la carte mémoire SDHC et la carte MultiMediaCard sont de petites cartes légères et amovibles.
- La vitesse de lecture/d'écriture d'une carte MultiMediaCard est plus lente que celle d'une carte mémoire SD ou d'une carte mémoire SDHC. Si vous utilisez une carte MultiMediaCard, les performances de certaines fonctions peuvent être légèrement inférieures à celles indiquées.
- Conservez la carte mémoire hors de portée des enfants afin qu'ils ne puissent pas l'avaler.

Paramétrage Date/Heure (horloge)

■ Réglage initial

Comme l'horloge n'est pas réglée, l'écran suivant apparaît lorsque vous mettez l'appareil photo en marche.

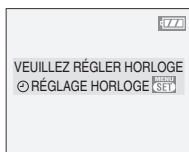
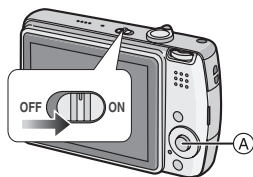

(A) : Touche du menu/réglage [MENU/SET]

1 Appuyez sur [MENU/SET].

2 Déplacez ▲/▼/◀/▶ pour sélectionner la date et l'heure.

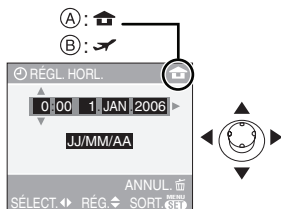

- (A) : Heure du lieu d'origine
 (B) : Heure du lieu de destination (P60)
- ◀/▶ : Sélectionnez l'élément désiré.
 - ▲/▼ : Réglez l'ordre d'affichage de la date et de l'heure.
 - Appuyez sur [ANNUL.] pour annuler la configuration de l'horloge sans mémoriser la date et l'heure.

- Référez-vous à [HEURE MOND.] (P60) pour avoir des informations sur le réglage de l'heure locale du lieu de destination.

3 Appuyez sur [MENU/SET] à plusieurs reprises pour fermer le menu.

- Mettez l'appareil photo hors marche après la fin du réglage de l'horloge. Puis, remettez-le en marche et vérifiez que le réglage de l'horloge est correct.

■ Changement du réglage de l'horloge

- 1 Appuyez sur [MENU/SET].
- 2 Déplacez ▲/▼ pour sélectionner [RÉGL. HORL.]. (P71)
- 3 Déplacez ▶ et puis effectuez les étapes 2 et 3 pour régler l'horloge.

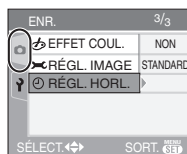

- Vous pouvez également régler l'horloge dans le menu [CONFIG.]. (P17)



- Lorsque une batterie complètement chargée a été introduite pendant plus de 24 heures, la configuration de l'horloge est mémorisée (dans l'appareil photo) pendant au moins 3 mois même si la batterie est retirée.
- Le réglage peut être effectué de l'année 2000 jusqu'à 2099. Le système horaire de 24 heures est utilisé.
- Si la date n'est pas réglée dans l'appareil photo elle ne sera pas imprimée lorsque vous utiliserez les services d'un laboratoire photo, même si le magasin fourni l'option de l'impression de la date pour vos photographies. (P87)

À propos du menu de configuration

• Sélectionnez les rubriques si nécessaire. (Référez-vous aux P18 à 22 pour chaque rubrique du menu.)

• Les rubriques du menu diffèrent selon le mode sélectionné avec la molette de sélection (P5).

L'exemple suivant montre comment régler le [PRÉV. AUTO] lorsque le mode normal de prises de vues [📷] est sélectionné.

• Sélectionnez [RESTAURER] pour remettre les réglages à la configuration initiale du moment de l'achat. (P21)

1 Appuyez sur [MENU/SET], puis déplacez ◀.

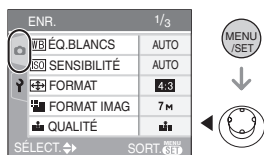

2 Déplacez ▼ pour sélectionner l'icône [📷] du menu [CONFIG.], puis déplacez ▶.

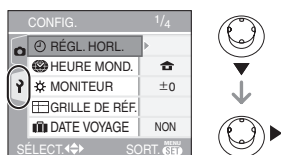

3 Déplacez ▲/▼ pour sélectionner la rubrique désirée.

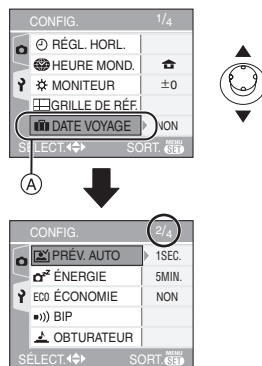

• Déplacez ▼ sur (A) pour passer à l'écran de menu suivant.

4 Déplacez ▶, puis ▲/▼ pour sélectionner la rubrique et puis appuyez sur [MENU/SET].

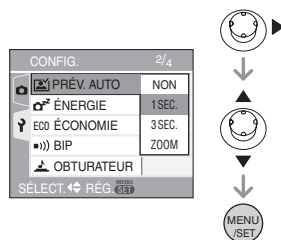

5 Appuyez sur [MENU/SET] pour fermer le menu.

• Vous pouvez également appuyer à mi-course sur le déclencheur pour fermer le menu.

■ À propos des rubriques de l'écran de menu

- Il y a 4 écrans de menu (1/4, 2/4, 3/4 et 4/4).
- Vous pouvez passer d'un écran de menu à l'autre à partir de n'importe quel élément de menu en faisant tourner le levier de zoom.

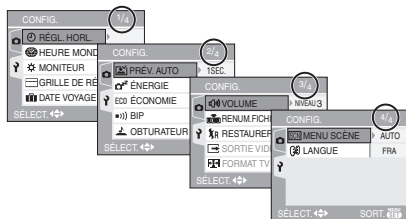

🕒 [RÉGL. HORL.]

Appuyez sur [MENU] pour afficher le menu [CONFIG.] et sélectionnez la rubrique à régler. (P17)

Changez la date et l'heure. (P16)

🌐 [HEURE MOND.]

Appuyez sur [MENU] pour afficher le menu [CONFIG.] et sélectionnez la rubrique à régler. (P17)

[🏠]: L'heure de votre lieu d'origine est réglée.

[✈️]: L'heure locale du lieu de destination du voyage est réglée.

- Référez-vous à la P60 pour avoir des informations sur le réglage de [HEURE MOND.].
- Le réglage de [HEURE MOND.] affecte également le mode simple [♥].

☀️ [MONITEUR]

Appuyez sur [MENU] pour afficher le menu [CONFIG.] et sélectionnez la rubrique à régler. (P17)

Réglage de la luminosité de l'écran à cristaux liquide sur 7 niveaux.

- Le réglage de [MONITEUR] affecte également le mode simple [♥].

📄 [GRILLE DE RÉF.]

Appuyez sur [MENU] pour afficher le menu [CONFIG.] et sélectionnez la rubrique à valider. (P17)

Sélectionnez le modèle de la grille de référence affichée pour prendre une photo. (P36)

Vous pouvez également choisir entre avoir ou ne pas avoir l'information d'enregistrement et l'histogramme affichés lorsque la grille de référence est affichée.

[INFO ENREG.]: [OUI]/[NON]

[HISTOGRAMME]: [OUI]/[NON]

[MODÈLE]: [📄]/[📄]

📅 [DATE VOYAGE]

Appuyez sur [MENU] pour afficher le menu [CONFIG.] et sélectionnez la rubrique à régler. (P17)

[SET]: En prenant une photo, le jour de vacances où vous la prenez est enregistré.

[NON]: En prenant une photo, le jour de vacances où vous la prenez n'est pas affiché.

- Référez-vous à la P58 pour avoir des informations sur [DATE VOYAGE].
- Le réglage de [DATE VOYAGE] affecte également le mode simple [♥].

 [PRÉV. AUTO]



Appuyez sur  pour afficher le menu [CONFIG.] et sélectionnez la rubrique à régler. (P17)

[1SEC.]: L'image enregistrée apparaît automatiquement sur l'écran pendant environ 1 seconde.

[3SEC.]: L'image enregistrée apparaît automatiquement sur l'écran pendant environ 3 secondes.

[ZOOM]: L'image enregistrée apparaît automatiquement à l'écran pendant environ 1 seconde. Elle est alors agrandie 4 fois et apparaît pendant environ 1 seconde. Ce mode est pratique pour vérifier la mise au point. Les photos prises dans le mode de prise de vues en rafale, en rafale avec réglage automatique ou contenant une piste sonore ne sont pas agrandies même si [ZOOM] a été sélectionné.

[NON]: L'image enregistrée n'apparaît pas automatiquement.

- La fonction de prévisualisation automatique n'est pas activée en mode d'images animées [].
- Lorsque les images sont enregistrées en prise de vues en rafale avec réglage automatique de l'exposition (P45) ou en mode de prise de vues en rafale (P47), la fonction de prévisualisation automatique est activée indépendamment de son propre réglage. (L'image n'est pas agrandie.)
- La fonction de prévisualisation automatique est activée pendant que des photos avec piste sonore (P77) sont enregistrées indépendamment de son réglage. (L'image n'est pas agrandie.)
- Le réglage de la fonction de prévisualisation automatique n'est pas disponible avec le mode de prise de vues en rafale, rafale avec réglage automatique de l'exposition ou en mode d'images animées [] ou lorsque [ENR. SON] ou le mode scène [AUTOPORTRAIT] est placé sur [OUI].

 [ÉNERGIE]

Appuyez sur  pour afficher le menu [CONFIG.] et sélectionnez la rubrique à régler. (P17)

[1MIN.]/[2MIN.]/[5MIN.]/[10MIN.]:

Le mode d'économie d'énergie est activé (l'appareil photo s'éteint automatiquement pour sauvegarder la durée de vie de la batterie) si l'appareil photo n'est pas utilisé durant la période sélectionnée dans le réglage.

[NON]: Le mode d'économie d'énergie n'est pas activé.

- Appuyez à mi-course sur le déclencheur ou mettez l'appareil hors et en marche pour annuler le mode économie d'énergie.
- Le mode économie d'énergie est fixé sur [5MIN.] en mode simple [].
- Le mode économie d'énergie est fixé sur [2MIN.] en mode économie.
- Le mode d'économie d'énergie ne peut être utilisé dans les situations suivantes: alimentation sur adaptateur secteur (DMW-AC5; en option), raccordement de l'appareil photo à un ordinateur ou à une imprimante, enregistrement ou lecture d'images animées, diaporama. (Cependant, le réglage du mode énergie est fixé sur [10MIN.] pendant la lecture ou la pause d'un diaporama manuel.)

ECO [ÉCONOMIE]

Appuyez sur [] pour afficher le menu [CONFIG.] et sélectionnez la rubrique à régler. (P17)

La vie de la batterie est prolongée en réduisant la luminosité de l'écran à cristaux liquides et en l'éteignant automatiquement lorsque l'appareil photo n'est pas utilisé en mode enregistrement.

[NIVEAU 1]: L'écran à cristaux liquides s'éteint si l'appareil photo n'est pas utilisé pendant environ 15 secondes en mode enregistrement.

[NIVEAU 2]: L'écran à cristaux liquides s'éteint si l'appareil photo n'est pas utilisé pendant environ 15 secondes en mode enregistrement ou pendant environ 5 secondes après une prise de vue.

[NON]: Le mode économie ne peut pas être activé.

- En mode économie, l'écran ACL s'éteint tandis que le flash se charge.
- L'indicateur d'état s'allume tandis que l'écran ACL s'éteint. Appuyez sur n'importe quelle touche pour rallumer l'écran ACL.
- Le mode d'économie d'énergie est fixé sur [2MIN.] en mode économie. [Toutefois, le mode d'économie d'énergie n'est pas activé en utilisant l'adaptateur secteur (DMW-AC5; en option).]
- Le mode économie ne fonctionnera pas en mode simple [], en utilisant l'adaptateur secteur (DMW-AC5; en option), en enregistrement images animées lorsque l'écran de menu est affiché ou le retardateur est sélectionné.
- La luminosité de l'écran à cristaux liquides n'est pas réduite avec l'accentuation ACL ou en mode plongée.

■))) [BIP]

Appuyez sur [] pour afficher le menu [CONFIG.] et sélectionnez la rubrique à régler. (P17)

■))) [NIVEAU BIP]

[]: Aucune tonalité de confirmation

[]: Douce tonalité de confirmation

[]: Forte tonalité de confirmation

 [TONALITÉ BIP]:  /  / 

- Le réglage de [BIP] affecte également le mode simple [].

 [OBTURATEUR]

Appuyez sur [] pour afficher le menu [CONFIG.] et sélectionnez la rubrique à régler. (P17)

Régler pour sélectionner le volume du son d'obturation.

 [VOL. OBTURAT.]

[]: Pas de son d'obturation

[]: Son d'obturation faible

[]: Son d'obturation fort

 [TON OBTURAT.]:  /  / 

- Le réglage de [OBTURATEUR] affecte également le mode simple [].

□)) [VOLUME]

Appuyez sur [] pour afficher le menu [CONFIG.] et sélectionnez la rubrique à régler. (P17)

Le volume des haut-parleurs peut être ajusté sur 7 paliers de 6 à 0.

- Si vous branchez l'appareil photo à un téléviseur, le volume des haut-parleurs de ce dernier ne changera pas.

 **[RENUM.FICHER]**

Appuyez sur [] pour afficher le menu [CONFIG.] et sélectionnez la rubrique à régler. (P17)

Sélectionnez ce mode pour que le numéro de fichier de la photo suivante soit 0001. (Le numéro de dossier est mis à jour et le numéro du premier fichier est 0001.)

- Un numéro de dossier entre 100 et 999 peut être assigné.
Lorsque le numéro de dossier arrive à 999, il ne peut pas être remis à zéro. Nous vous conseillons de formater la carte après avoir sauvegardé les données sur un ordinateur ou autre appareil.
- Pour réinitialiser le numéro des dossiers à 100, formatez d'abord (P93) la carte puis utilisez cette fonction pour réinitialiser le numéro des fichiers.
Un écran de réinitialisation de numéro de dossier apparaîtra alors. Sélectionnez [OUI] pour réinitialiser le numéro de dossier.
- Référez-vous à la P95 pour des informations détaillées à propos des numéros de fichiers et des numéros de dossiers.
- Le réglage [RENUM.FICHER] affecte également le mode simple [].

 **[RESTAURER]**

Appuyez sur [] pour afficher le menu [CONFIG.] et sélectionnez la rubrique à régler. (P17)

Les paramètres dans [ENR.] ou dans le menu [CONFIG.] sont restaurés aux paramètres par défaut.

- Le réglage de l'anniversaire du mode scène [BÉBÉ1]/[BÉBÉ2] (P56), le nombre de jours passés depuis la date de départ dans [DATE VOYAGE] (P58) et le réglage de [HEURE MOND.] (P60) sont également réinitialisés lorsque les réglages du menu [CONFIG.] le sont. De plus, [MES FAVORIS] (P84) est fixé sur [NON] et [ROTATION AFF] (P85) est fixé sur [OUI].
- Le numéro de dossier et le réglage de l'heure ne sont pas changés.

 **[SORTIE VIDEO]**

(Mode visualisation seulement)
(P102)

Appuyez sur [] pour afficher le menu [CONFIG.] et sélectionnez la rubrique à régler. (P17)

[NTSC]: La sortie vidéo est réglée sur le système NTSC.

[PAL]: La sortie vidéo est réglée sur le système PAL.

 [FORMAT TV]**(Mode visualisation seulement)**

Appuyez sur  pour afficher le menu [CONFIG.] et sélectionnez la rubrique à régler. (P17)

[16:9]:

Sélectionnez ceci si vous raccordez l'appareil photo à un téléviseur 16:9.

[4:3]:

Sélectionnez ceci si vous raccordez l'appareil photo à un téléviseur 4:3.

• Ceci convient pour l'affichage d'images enregistrées avec un format

[16:9] en plein écran sur un téléviseur 16:9. Les images enregistrées au format **[4:3]** ou

[3:2] sont affichées avec des bandes noires à gauche et à droite de l'écran.

• Lorsque **[4:3]** est sélectionné, les images enregistrées au format **[16:9]** ou **[3:2]** sont affichées avec des bandes noires dans le haut et le bas de l'écran.

• Lorsque vous sélectionnez **[16:9]** et utilisez le câble AV (fourni) pour la sortie (P102), les images sont affichées verticalement sur l'écran ACL.

 [MENU SCÈNE]

Appuyez sur  pour afficher le menu [CONFIG.] et sélectionnez la rubrique à régler. (P17)

[AUTO]: Le menu [MODE SCÈNE] apparaît automatiquement en plaçant la molette de sélection sur le mode scène. Sélectionnez le mode scène désiré. (P49)

[NON]: Le menu [MODE SCÈNE] n'apparaît pas en plaçant la molette de sélection sur le mode scène et que l'appareil photo est utilisé dans le mode scène en cours de sélection. Si vous changez le mode scène, appuyez sur [MENU/SET] pour afficher le menu [MODE SCÈNE], puis sélectionnez le mode scène désiré.

 [LANGUE]

Appuyez sur  pour afficher le menu [CONFIG.] et sélectionnez la rubrique à régler. (P17)

Sélectionnez la langue dans l'écran de menu à partir des langues suivantes. Choisissez la langue désirée avec ▲/▼ et mémorisez-la avec [MENU/SET].

[ENGLISH]: Anglais
[DEUTSCH]: Allemand
[FRANÇAIS]: Français
[ESPAÑOL]: Espagnol
[ITALIANO]: Italien
[POLSKI]: Polonais*
[ČEŠTINA]: Tchèque*
[MAGYAR]: Hongrois*
[NEDERLANDS]: Hollandais*

[日本語]: Japonais

*Pas affiché sur DMC-FX50EF.

• Si vous choisissez par erreur une autre langue, sélectionnez  à partir des icônes de menu pour sélectionner la langue désirée.

• Le réglage de [LANGUE] affecte également le mode simple .

Prises de vues



L'appareil photo règle automatiquement la vitesse d'obturation et la valeur de l'ouverture selon la luminosité du sujet.

- 1** Mettez l'appareil photo en marche.
- 2** Sélectionnez le mode normal de prises de vues [📷].

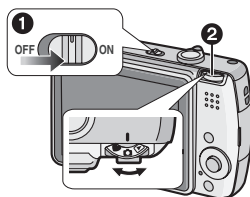

- 2** Orientez la zone de mise au point automatique ① vers l'endroit désiré pour la mise au point, puis enfoncez le déclencheur à mi-course.

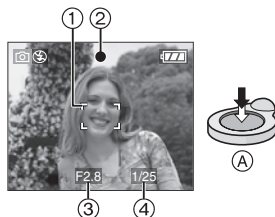

- ①: Appuyez à mi-course sur le déclencheur pour effectuer la mise au point.
- L'indicateur de mise au point ② s'allume, puis la valeur de l'ouverture ③ et la vitesse d'obturation ④ sont affichées.
- Lorsque la sensibilité ISO est placée sur [ISO], la vitesse d'obturation ne s'affichera pas. (P74)

- Si [📷] ou [📷] est utilisé en mode MPA, la zone MPA n'apparaîtra pas jusqu'à ce que le sujet soit mis au point. (P78)
- La zone de mise au point automatique est affichée plus grande qu'habituellement en utilisant le zoom numérique ou en prenant des photos dans des endroits sombres. (P78)

	Lorsque le sujet n'est pas mis au point	Lorsque le sujet est mis au point
Indicateur de mise au point	Clignote (vert)	Allumé (vert)
Zone de mise au point automatique	Passé du blanc au rouge ou pas de zone de mise au point automatique	Passé du blanc au vert
Son	4 bips	2 bips

- 3** Prenez une photo.



- ②: Appuyez à fond sur le déclencheur pour prendre la photo.



- Nous vous conseillons de vérifier que l'horloge est correctement réglée avant de prendre des photos. (P16)
- Lorsque vous appuyez sur le déclencheur, l'écran peut s'allumer ou s'assombrir pendant un moment. Cette fonction permet de régler facilement la mise au point et l'image enregistrée n'en sera pas affectée.

- Lorsque un temps est fixé pour le mode économie d'énergie (P19), l'appareil photo s'éteint automatiquement si vous ne l'utilisez pas avant le temps fixé. Pour utiliser l'appareil photo à nouveau, appuyez à mi-course sur le déclencheur ou bien mettez l'appareil hors et en marche.
- Pour éviter les parasites, nous vous conseillons de diminuer la sensibilité ISO (P74) ou de régler [REGL. IMAGE] sur [NATUREL]. (P80)
(La sensibilité ISO est placée sur [AUTO] lorsque l'appareil photo est acheté. Par conséquent, lors de la prise de photos à l'intérieur, etc. la sensibilité ISO augmente.)

■ Conseils pour prendre de bonnes photos

- Maintenez l'appareil photo délicatement avec les deux mains, tenez vos bras immobiles sur les côtés et tenez-vous debout, les pieds légèrement écartés.
- Assurez-vous que l'appareil photo ne subisse aucune secousse lorsque vous appuyez sur le déclencheur.
- Ne pas couvrir le flash ou la lampe d'assistance pour la mise au point automatique avec vos doigts ou d'autres objets.
- Ne touchez pas l'avant de l'objectif.
- Si l'écran ACL n'est pas visible parce que la lumière du soleil, etc. s'y reflète, nous vous conseillons d'utiliser votre main ou tout autre objet pour bloquer la lumière.

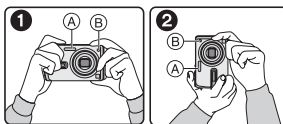

- 1 En tenant l'appareil photo de côté
 - 2 En tenant l'appareil photo verticalement
- (A) Flash
(B) Lampe d'assistance pour la mise au point automatique

■ Fonction de détection du sens de l'appareil

Les images enregistrées avec l'appareil photo tenu verticalement sont visualisées verticalement (pivotées). (Uniquement lorsque [ROTATION AFF] (P85) est placé sur [OUI])

- Les images peuvent ne pas être affichées verticalement si elles ont été prises avec l'appareil photo orienté vers le haut ou le bas.
- Les images animées prises avec l'appareil photo tenu verticalement ne sont pas affichées verticalement.

■ Lorsque vous désirez prendre un sujet se trouvant en dehors de l'aire de mise au point automatique (Verrouillage de la mise au point automatique/exposition automatique)

En enregistrant l'image d'une personne avec une composition similaire à l'image suivante, vous ne pourrez pas mettre au point le sujet car celui-ci se trouve en-dehors de l'aire de mise au point automatique.



Dans ce cas,

- 1 Orientez l'aire de mise au point automatique sur le sujet.
 - 2 Appuyez à mi-course sur le déclencheur pour régler la mise au point et l'exposition.
 - L'indicateur de mise au point s'allume lorsque le sujet est mis au point.
 - 3 Appuyez et tenez le déclencheur appuyé à mi-course tout en déplaçant l'appareil photo pour composer l'image.
 - 4 Appuyez à fond sur le déclencheur.
- Vous pouvez réessayer plusieurs fois le verrouillage de l'aire de mise au point avant d'appuyer à fond sur le déclencheur.

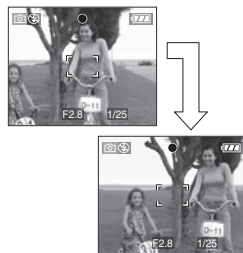

■ Mise au point

• **La plage de mise au point est de 50 cm à ∞. Utilisez le mode macro pour enregistrer des images en gros-plan. (P48)**

• Si la distance entre l'appareil photo et le sujet est en dehors de la plage de mise au point de l'appareil photo, l'image peut ne pas être mise au point correctement même si l'indicateur de mise au point s'allume.

• Dans les cas suivants, l'appareil photo ne mettra pas les sujets correctement au point.

- Lorsqu'une scène comprend à la fois des sujets proches et éloignés.
- Lorsqu'il y a de la saleté ou de la poussière sur la verre entre l'objectif et le sujet.
- Lorsqu'il y a des objets lumineux ou brillants autour du sujet.
- En prenant une photo dans un endroit sombre.
- Lorsque le sujet bouge rapidement.
- Lorsque la scène a peu de contraste.
- Lorsque l'appareil est agité.
- Lorsque vous enregistrez un sujet très lumineux.

Nous vous conseillons de prendre des photos en utilisant le verrouillage de la mise au point automatique/exposition automatique. Dans les endroits sombres, la lampe d'assistance pour la mise au point automatique (P79) peut s'allumer pour mettre au point le sujet.

• Même lorsque l'indicateur de mise au point apparaît et que le sujet est mis au point, il est annulé si vous relâchez le déclencheur. Appuyez à nouveau à mi-course sur le déclencheur.

■ Prévention de vacillement (l'appareil photo est secoué)

• Prenez garde à ne pas faire trembler l'appareil en appuyant sur le déclencheur, spécialement lorsque la mise au point est faite sur le sujet.

• Lorsque l'instabilité de l'appareil risque de gâcher l'image à cause d'une vitesse d'obturation lente, l'indicateur d'instabilité (A) s'affiche.

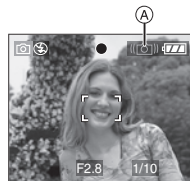

• Lorsque l'indicateur d'instabilité s'affiche, il est recommandé de monter l'appareil sur un trépied. Si l'utilisation d'un trépied est impossible, assurez-vous de tenir l'appareil immobile (P24). L'utilisation du retardateur évite l'instabilité causée par la pression du déclencheur lorsque vous utilisez un trépied. (P43)

• La vitesse d'obturation ralentira particulièrement dans les cas suivants. Gardez l'appareil photo immobile à partir du moment où le déclencheur est appuyé jusqu'à ce que l'image apparaisse à l'écran. Nous vous recommandons l'utilisation d'un trépied.

- Synchronisation lente/Réduction yeux rouges (P39)
- [PORTRAIT NOCT.] (P51)
- [PAYSAGE NOCT.] (P52)
- [FÊTE] (P53)
- [LUMIÈRE BOUGIE] (P53)
- [FEU D'ARTIFICE] (P54)
- [CIEL ÉTOILÉ] (P54)
- Lorsque la vitesse d'obturation est ralentie dans [OBTURAT. LENT] (P79)

■ Exposition

• Si vous appuyez à mi-course sur le déclencheur alors que l'exposition n'est pas adéquate, la valeur de l'ouverture et la vitesse d'obturation deviennent rouges. (Elles ne deviennent pas rouges lorsque le flash est activé.)

• La luminosité à l'écran peut être différente de la luminosité des images enregistrées surtout en enregistrant à basse lumière.

• Lorsque plusieurs des sujets à l'écran sont clairs (c.- à - d. un ciel bleu au cours d'une belle journée, un champ enneigé, etc.), les images enregistrées peuvent s'assombrir. Dans ce cas, corrigez la valeur d'exposition de l'appareil photo. (P44)

Prises de vues en mode simple



Ce mode permet aux débutants de prendre facilement des photos. Seules les fonctions de base apparaissent dans le menu pour des utilisations simples.

■ Configuration du menu de base

1 Appuyez sur [MENU/SET].

2 Déplacez ▲/▼ pour sélectionner la rubrique désirée du menu, puis déplacez ►.

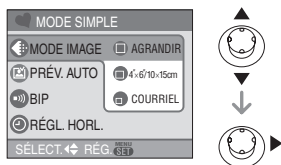

3 Déplacez ▲/▼ pour sélectionner la rubrique désirée, puis appuyez sur [MENU/SET].

4 Appuyez sur [MENU/SET] pour fermer le menu.

- Vous pouvez également appuyer à mi-course sur le déclencheur pour fermer le menu.

■ Réglages en mode simple

📷 [MODE IMAGE]

[AGRANDIR]	Réglage pour l'agrandissement des images qui doivent être imprimées au format 8"×10", lettre, etc.
[4"×6"/10×15cm]	Réglage pour une taille d'impression normale.
[COURRIEL]	Réglage pour des images jointes à des courriels ou pour usage sur Internet.

📷 [PRÉV. AUTO]

[NON]	L'image enregistrée n'apparaît pas automatiquement.
[OUI]	L'image enregistrée apparaît automatiquement sur l'écran pendant environ 1 seconde.

📷 [BIP]

[NON]	Aucune tonalité de confirmation
[BAS]	Douce tonalité de confirmation
[HAUT]	Forte tonalité de confirmation

🕒 [RÉGL. HORL.]

Changez la date et l'heure. (P16)

- Si [4"×6"/10×15cm] ou [COURRIEL] est sélectionné dans [MODE IMAGE], le zoom optique étendu est activé et la puissance du zoom est augmentée jusqu'à un maximum de 5,5×. (P28)
- Les réglages de [BIP] et [RÉGL. HORL.] dans le mode simple sont également appliqués dans les autres modes d'enregistrement.
- Les réglages de [HEURE MOND.] (P18), [MONITEUR] (P18), [DATE VOYAGE] (P18), [BIP] (P20), [OBTURATEUR] (P20), [RENUM.FICHER] (P21) et [LANGUE] (P22) dans le menu [CONFIG.] ne sont pas appliqués dans le mode simple.

■ Autres réglages en mode simple

Dans le mode simple, les autres réglages sont fixés comme suit. Pour plus d'information à propos de chaque réglage, référez-vous aux pages indiquées.

- Plage de mise au point:
 - 30 cm à ∞ (Téléobjectif)
 - 5 cm à ∞ (Grand-angle)
- [ÉNERGIE] (P19):
 - [5MIN.]
- [ÉCONOMIE] (P20):
 - [NON]
- Retardateur (P43):
 - 10 secondes
- Stabilisateur optique de l'image (P46):
 - [MODE2]
- Vitesse de rafale (P47):
 - []
- [ÉQ.BLANCS] (P72):
 - [AUTO]
- [SENSIBILITÉ] (P74):
 - [1|ISO]
- [FORMAT]/[FORMAT IMAG]/[QUALITÉ] (P75, 76):
 - [] AGRANDIR:
 - : (7M)/
 - [] 4"×6"/10×15cm):
 - : (2,5M EZ)/
 - [] COURRIEL:
 - : (0,3M EZ)/
 - [MODE AF] (P78):
 - []
 - [LAMPE D'ASS. AF] (P79):
 - [OUI]
 - [OBTURAT. LENT] (P79):
 - [1/8-]

- Vous ne pouvez pas utiliser les fonctions suivantes en mode simple.

- Mode plongée
- Réglage fin de l'équilibre des blancs
- Compensation de l'exposition
- Prises de vues en rafale avec réglage automatique de l'exposition
- [ENR. SON]
- [ZOOM NUM.]
- [EFFET COUL.]
- [RÉGL. IMAGE]
- [GRILLE DE RÉF.]

- Vous ne pouvez pas régler les éléments suivants en mode simple.

- [DATE VOYAGE]
- [HEURE MOND.]

■ La compensation de la lumière en contre-jour

Le contre-jour se réfère à une lumière émise à l'arrière du sujet.

Dans ce cas, le sujet, une personne par exemple, s'assombrit.

Si vous déplacez ▲, l'indicateur d'activation de la compensation du contre-jour [] (A) apparaît et la fonction de compensation de contre-jour est activée. Cette fonction corrige le contre-jour en éclairant l'image entière.



- Si vous déplacez ▲ pendant que [] est affiché, [] disparaît et la fonction de compensation du contre-jour est annulée.
- Nous vous conseillons l'utilisation du flash lorsque vous utilisez la fonction de compensation du contre-jour. (En utilisant le flash, celui-ci est fixé sur Toujours activé [].)
- Le réglage du flash est fixé sur AUTO/ Réduction yeux rouges [] lorsque la fonction de compensation du contre-jour est placée sur [NON].

Prises de vues avec zoom

Utilisation du zoom optique



Vous pouvez faire apparaître les gens et les sujets plus proches avec le zoom optique 3,6× et les paysages peuvent être enregistrés en grand-angle. (Équivalent à une pellicule photo de 35 mm: de 28 mm à 102 mm)

■ Pour faire apparaître les sujets plus proches utilisez (téléobjectif)

Tournez le levier de zoom vers téléobjectif.

- Lorsque le réglage de la taille de l'image est sur [7M] (7M).



■ Pour faire apparaître les sujets plus éloignés utilisez (grand-angle)

Tournez le levier de zoom vers grand-angle.

- Lorsque le réglage de la taille de l'image est sur [7M] (7M).



- Le zoom optique est placé sur grand-angle (1×) lorsque l'appareil photo est allumé.
- Selon l'agrandissement du zoom, l'image peut avoir des déformations. Les déformations seront encore plus visibles en utilisant une zone plus large de l'objectif alors que vous vous déplacez plus près du sujet.
- Selon l'agrandissement du zoom, l'image peut avoir des franges colorées autour du sujet. Ceci est appelé aberration chromatique et peut être encore plus visible en enregistrant des sujets distants.
- Si vous utilisez la fonction zoom après avoir mis au point le sujet, mettez au point le sujet une nouvelle fois.
- L'agrandissement du zoom indiqué est approximatif.
- Le barillet d'objectif (P9) s'étend et se rétracte selon la position du zoom. Attention à ne pas interrompre le mouvement du barillet d'objectif en tournant le levier de zoom.
- En mode d'images animées [E], l'agrandissement du zoom est fixé sur une valeur définie au départ de l'enregistrement.

Utilisation du zoom optique étendu (EZ)



Cet appareil photo a un zoom optique de 3,6×. Cependant, si la taille de l'image n'est pas définie sur le réglage le plus haut de chaque format d'image [4:3 / 3:2 / 16:9], un zoom optique maximum de 5,5× peut être accompli sans perte de qualité d'image.

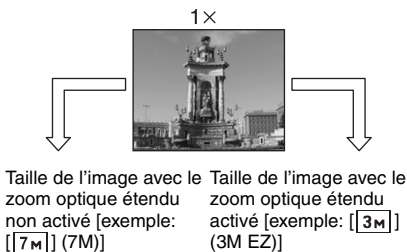

■ Mécanisme du zoom optique étendu
Lorsque vous réglez la taille de l'image sur [3M] (3M EZ) (3 millions de pixels), la zone DCC 7M (7 millions de pixels) est regroupée au centre de la zone 3M (3 millions de pixels) permettant ainsi une image avec un effet de zoom plus élevé.

■ Taille de l'image et agrandissement maximum du zoom

(○) : Disponible, — : Non disponible

Format	Taille de l'image	Agrandissement maximum du zoom	Zoom optique étendu
4:3	[7M] / (7M)	3,6x	—
3:2	[6M] (6M)		
16:9	[5,5M] (5,5M)		
4:3	[5M] (5M EZ)	4,4x	○
4:3	[3M] (3M EZ)	5,5x	○
	[2M] (2M EZ)		
	[1M] (1M EZ)		
	[0,3M] / (0,3M EZ)		
3:2	[2,5M] / (2,5M EZ)		
16:9	[2M] (2M EZ)		



- Référez-vous à la P75 pour les réglages du format, P76 pour la taille de l'image et P26 pour le mode simple [♥].
- “EZ” est l’abréviation de “Extra optical Zoom”.
- Vous pouvez augmenter encore plus l’agrandissement du zoom avec le zoom optique étendu sans avoir à vous soucier de la déformation de l’image.
- Si vous sélectionnez une taille d’image qui active le zoom optique étendu, l’icône du zoom optique étendu [EZ] est affichée à l’écran lorsque vous utilisez la fonction zoom.
- Le zoom arrêtera son déplacement un moment près de [W] (1x) lorsque le zoom optique étendu est utilisé. Il ne s’agit pas d’un mauvais fonctionnement.
- L’agrandissement du zoom indiqué est approximatif.
- En mode image animée [H] et dans le mode scène [HAUTE SENS.], le zoom optique étendu ne fonctionne pas.

Utilisation du zoom numérique

Pour augmenter encore plus le zoom



Un zoom maximum de 14,6× peut être effectué avec le zoom optique 3,6× et le zoom numérique 4× lorsque [ZOOM NUM.] est placé sur [OUI] dans le menu [ENR.]. Cependant, si une taille d'image pouvant être utilisée par le zoom optique étendu est sélectionnée, un zoom maximum de 21,9× peut être effectué avec le zoom optique 5,5× et le zoom numérique 4×.

Fonctionnement du menu

1 Appuyez sur [MENU/SET].

- Lorsqu'un mode scène est sélectionné, déplacez ◀ dans le menu du [MODE SCÈNE] (P49), déplacez ▼ pour sélectionner l'icône [] du menu [ENR.] et puis déplacez ▶.

2 Déplacez ▲/▼ pour sélectionner [ZOOM NUM.] et puis appuyez sur ▶.

3 Déplacez ▼ pour sélectionner [OUI] et puis appuyez sur [MENU/SET].

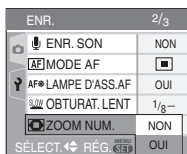

4 Appuyez sur [MENU/SET] pour fermer le menu.

- Vous pouvez également appuyer à mi-course sur le déclencheur pour fermer le menu.

Accès à la plage du zoom numérique

L'indicateur de zoom à l'écran peut momentanément arrêter de bouger lorsque vous tournez le levier de zoom vers la position extrême de téléobjectif. Vous pouvez entrer la plage du zoom numérique en tournant de façon continue le levier de zoom vers téléobjectif ou en relâchant le levier de zoom une fois et en le tournant vers téléobjectif à nouveau.

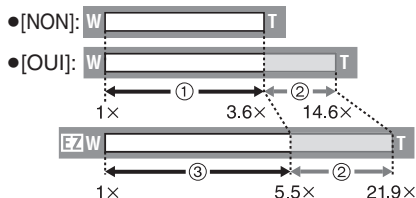

(En utilisant le zoom numérique [4×] et le zoom optique étendu (3M EZ) en même temps.)

- Zoom optique
- Zoom numérique
- Zoom optique étendu



- En utilisant le zoom numérique, la zone de mise au point automatique est affichée au centre de l'écran et est plus grande que d'habitude. (P78)
- Avec le zoom numérique, plus grande est l'image plus basse sera la qualité de l'image.
- Dans la plage du zoom numérique, la fonction de stabilisateur peut ne pas être efficace.
- En utilisant le zoom numérique, nous vous recommandons d'utiliser un trépied et le retardateur (P43) pour prendre des photos.
- L'agrandissement du zoom indiqué est approximatif.
- Le zoom numérique ne fonctionne pas dans les cas suivants:
 - En mode simple [♥].
 - Dans les modes scène [SPORTS], [BÉBÉ1]/[BÉBÉ2] et [HAUTE SENS.].
- Lorsque la sensibilité ISO a été placée sur [ISO].

Vérification de l'image enregistrée (Prévisualisation)



Vous pouvez vérifier les images enregistrées tout en étant encore dans le mode [ENR.].

1 Déplacez ▼ [REV].



- La dernière image enregistrée apparaît pendant 10 secondes environ.
- La prévisualisation est annulée lorsque le déclencheur est appuyé à mi-course ou lorsque ▼ [REV] est déplacé à nouveau.
- Vous pouvez vérifier les autres images en déplaçant ◀/▶.
- Lorsque les images enregistrées sont trop claires ou trop sombres, corrigez l'exposition. (P44)

2 Tournez le levier du zoom vers [Q] [T] pour agrandir l'image.

- Tournez le levier du zoom vers [Q] [T] pour un agrandissement de 4x, puis tournez le encore plus pour un agrandissement de 8x. Lorsque vous tournez le levier de zoom vers [Q] [W] après l'élargissement de l'image, l'agrandissement devient moindre.

3 Déplacez ▲/▼/◀/▶ pour déplacer la position.

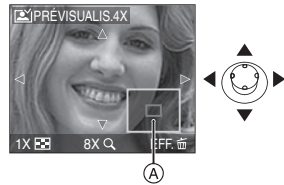

- Lorsque vous changez l'agrandissement ou la position à visualiser, l'indicateur de position du zoom (A) apparaît pendant environ 1 seconde pour que vous vérifiez la zone agrandie.

■ Effacement des images enregistrées pendant la prévisualisation (Effacement rapide)

- 1 Appuyez sur [EFF].
- 2 Déplacez ▲ pour sélectionner [OUI].
- 3 Appuyez sur [MENU/SET].



- Une fois effacées, les images ne peuvent plus être récupérées. Vérifiez deux fois les images avant de les effacer.
- Plusieurs images ou toutes les images peuvent être effacées. Pour avoir des informations sur la manière d'effacer les images, reportez-vous à la P33.



- Lorsque [ROTATION AFF] est placé sur [OUI], les images enregistrées en tenant l'appareil photo verticalement sont visualisées verticalement (pivotées).

Visualisation de photos



Déplacez ◀/▶ pour sélectionner l'image.

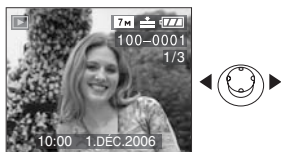

◀: Lecture de l'image précédente

▶: Lecture de l'image suivante

- La première photo enregistrée sera affichée après la dernière enregistrée.
- Lorsque [ROTATION AFF] (P85) est placé sur [OUI], les images enregistrées en tenant l'appareil photo verticalement seront affichées verticalement.

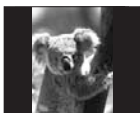

■ Avance rapide/marche arrière rapide

Déplacez ◀/▶ pendant la lecture.

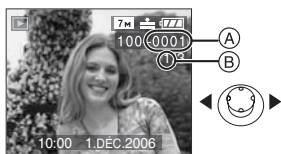

◀: Marche arrière rapide

▶: Avance rapide

- Le numéro de fichier (A) et le numéro de l'image (B) peuvent uniquement être changés un par un. Relâchez ◀/▶ lorsque le numéro de l'image désirée apparaît pour la visualiser.

- Si vous déplacez ◀/▶, le nombre de fichiers défilant vers l'avant et vers l'arrière en une fois augmente. Le nombre réel de fichiers défilant vers l'avant ou l'arrière en une fois dépend du nombre de fichiers enregistrés.
- En prévisualisation, en mode enregistrement ou en mode "mosaïque" (P65), les photos ne peuvent défiler qu'une à la fois.



- L'appareil fonctionne conformément aux normes du système de fichiers DCF "Design rule for Camera File system" établies par "JEITA (Japan Electronics and Information Technology Industries Association)".
- L'appareil prend en charge les fichiers au format JPEG. (Même les images JPEG ne peuvent pas être visualisées dans certains cas.)
- L'écran ACL peut ne pas être capable d'afficher les détails des images enregistrées. Vous pouvez utiliser la visualisation avec fonction zoom (P67) pour vérifier les détails des images.
- Lorsque vous visualisez des images prises avec d'autres appareils, il est possible que la qualité soit dégradée. (Les images sont affichées sous forme de vignettes avec le message [LA VIGNETTE EST AFFICHÉE] à l'écran.)
- Si vous changez un nom de dossier ou un nom de fichier avec votre ordinateur, les images peuvent ne plus pouvoir être visualisées avec l'appareil photo.
- Si le fichier d'image n'est pas conforme aux normes, le numéro du dossier/fichier est indiqué par [—] et l'écran peut devenir noir.
- Selon le sujet, une frange d'interférence peut apparaître à l'écran. Ceci est appelé moirage. Il ne s'agit pas d'un mauvais fonctionnement.

Effacement des images



■ Pour effacer une seule image

1 Sélectionnez l'image avec ◀/▶.



◀: Pour afficher l'image précédente

▶: Pour afficher l'image suivante

2 Appuyez sur [OK].

3 Déplacez ▲ pour sélectionner [OUI] et puis appuyez sur [MENU/SET].



- Pendant que l'image est effacée, [OK] apparaît à l'écran.

■ Pour effacer [EFFACEM. MULTIPLE]/ [EFFACER TOUT]

1 Appuyez deux fois sur [OK].

2 Déplacez ▲/▼ pour sélectionner [EFFACEM. MULTIPLE] ou [EFFACER TOUT], puis appuyez sur [MENU/SET].

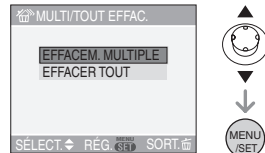

- Si vous sélectionnez [EFFACEM. MULTIPLE], effectuez les opérations à partir de l'étape 3.
- Si vous sélectionnez [EFFACER TOUT], effectuez les opérations à partir de l'étape 5.
- Lorsque [MES FAVORIS] (P84) est placé sur [OUI], [TOUT EFFACER SAUF ★] apparaît. Si vous sélectionnez [TOUT EFFACER SAUF ★], effectuez les opérations à partir de l'étape 5. (Cependant, si aucune image n'est affichée avec [★] vous ne pouvez pas sélectionner [TOUT EFFACER SAUF ★] même si [MES FAVORIS] est placé sur [OUI].)

3 Déplacez ◀/▶ pour sélectionner l'image, puis déplacez ▼ pour la définir.

(Uniquement lors de la sélection de [EFFACEM. MULTIPLE])



- Répétez la procédure ci-dessus.
- [] apparaît sur les images sélectionnées. Si ▼ est à nouveau déplacé, le réglage est annulé.
- L'icône [] clignote en rouge si l'image sélectionnée est protégée et ne peut pas être effacée. Annulez le réglage de protection et puis effacez l'image. (P88)

4 Appuyez sur [].

5 Déplacez ▲ pour sélectionner [OUI], puis appuyez sur [MENU/SET].

(Écran lors de la sélection de [EFFACEM. MULTIPLE])

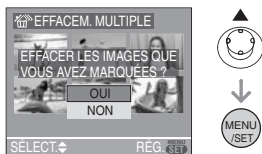

- [EFFACER TOUTES LES IMAGES DE LA CARTE MÉMOIRE ?] est affiché en utilisant [EFFACER TOUT] et [TOUT EFFACER SAUF ★ ?] est affiché en utilisant [TOUT EFFACER SAUF ★].
- Si vous appuyez sur [MENU/SET] pendant la suppression des images en utilisant [EFFACER TOUT] ou [TOUT EFFACER SAUF ★], la suppression s'arrêtera à mi-course.



- Une fois effacées, les images ne peuvent plus être récupérées. Vérifiez deux fois les images avant de les effacer.
- Ne mettez pas l'appareil photo hors marche lors de l'effacement des images.
- En supprimant les images, utilisez une batterie ayant suffisamment d'énergie (P11) ou l'adaptateur secteur (DMW-AC5; en option).
- Il est possible d'effacer jusqu'à 50 images en une seule fois en utilisant [EFFACEM. MULTIPLE].
- Plus grand est le nombre d'images plus cela prendra de temps pour les effacer.
- S'il y a des images qui sont protégées [] (P88), qui ne sont pas conformes aux normes DCF (P32) ou qui sont sur une carte avec le commutateur de protection en écriture sur [LOCK] (P15), elles ne seront pas supprimées même si [EFFACER TOUT] ou [TOUT EFFACER SAUF ★] est sélectionné.

À propos de l'écran ACL

Changement des informations affichées

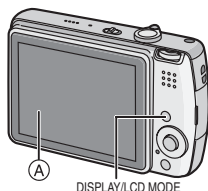

A Écran à cristaux liquides (ACL)

Appuyez sur [DISPLAY] pour changer l'affichage.

- Lorsque le menu d'écran apparaît, la touche [DISPLAY] n'est pas activée. Lorsque le zoom de lecture est activé (P67), pendant la lecture d'images animées (P68) et de diaporama (P82), vous pouvez seulement sélectionner "Affichage normal (I)" ou "Aucun affichage (K)".

En mode simple [♥]

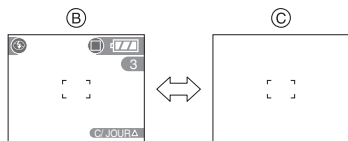

- B Affichage normal
- C Aucun affichage

En mode enregistrement

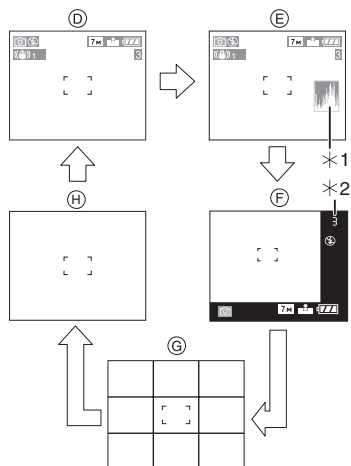

- D Affichage normal
- E Affichage avec histogramme
- F Affichage hors cadre
- G Aucun affichage (grille de référence pour l'enregistrement)*3
- H Aucun affichage

*1 Histogramme

*2 Lorsque le nombre d'images restantes est de plus de 1000 ou lorsque le temps restant en mode images animées est de plus de 1000 secondes, [9999] est affiché.

*3 Sélectionnez le modèle de la grille de référence affichée en réglant [GRILLE DE RÉF.] dans le menu [CONFIG.]. (P18) Vous pouvez également choisir entre avoir ou ne pas avoir l'information d'enregistrement et l'histogramme affichés lorsque la grille de référence est affichée.

En mode visualisation

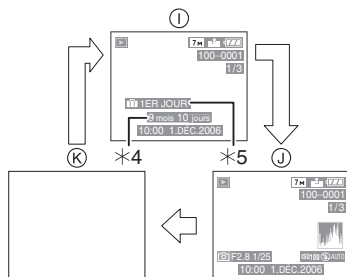

- ① Affichage normal
- ② Affichage avec indications d'enregistrement et histogramme
- ③ Aucun affichage
- *4 Affiché si [RG. ANNIVERSAIRE] et [AVEC ÂGE] sont sélectionnés dans [BÉBÉ1]/[BÉBÉ2] (P56) en mode scène avant de prendre des photos.
- *5 Le nombre de jours écoulé depuis la date de départ est affiché si la fonction [DATE VOYAGE] (P58) a été réglée avant de prendre des photos.



- Dans les modes scène [PORTRAIT NOCT.] (P51), [PAYSAGE NOCT.] (P52), [FEU D'ARTIFICE] (P54) et [CIEL ÉTOILÉ] (P54), la grille de référence est grise.

■ Grille de référence

Lorsque le sujet est aligné sur les lignes horizontales et verticales de la grille de référence, ou sur l'intersection de celles-ci, la taille, l'angle et l'équilibre du sujet sont mis en évidence.

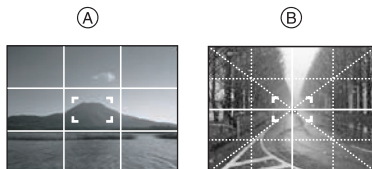

- ① [3x3]: Ceci est utilisé pour diviser la totalité de l'écran en 3×3 pour prendre des photos avec une composition bien équilibrée.
- ② [3x3]: Ceci est utilisé si vous désirez le sujet exactement positionné au centre de l'écran.

■ Histogramme

- Un histogramme est un graphique qui affiche la luminosité le long de l'axe horizontal (noir à blanc) et le nombre de pixels à chaque niveau de luminosité sur l'axe vertical.
- Il vous permet de vérifier facilement l'exposition d'une image.
- Il est très utile si le réglage manuel de l'ouverture de l'objectif et de la vitesse d'obturation est disponible, surtout si l'exposition automatique peut être difficile en raison de l'éclairage irrégulier. L'utilisation de la fonction histogramme vous permet d'obtenir les meilleures performances de votre appareil photo.
- ① Lorsque les valeurs sont concentrées vers la gauche, l'image est sous-exposée.
- ② Lorsque les valeurs de l'histogramme sont distribuées de façon égale, l'exposition est correcte et la luminosité est bien équilibrée.
- ③ Lorsque les valeurs sont concentrées vers la droite, l'image est surexposée.

Exemples d'histogramme

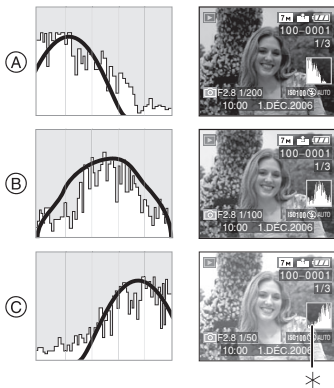

- (A) Sous-exposée
 (B) Correctement exposée
 (C) Surexposée
 *Histogramme



- Lorsque vous prenez des photos avec le flash ou dans des lieux sombres, l'histogramme est affiché en orange pour indiquer qu'il ne correspond pas à l'image enregistrée.
- L'histogramme en mode enregistrement est approximatif.
- Les histogrammes d'enregistrement et de lecture peuvent différer.
- L'histogramme de l'appareil peut différer de ceux des logiciels de traitement d'image des ordinateurs, etc.
- L'histogramme n'apparaît dans les modes suivants.
 - En mode simple [♥]
 - En mode d'images animées [H]
 - En visualisation "mosaïque"
 - Lecture du calendrier
 - [AFF. DOUBLE]

Accentuation de l'écran ACL (Accentuation ACL/mode plongée)



- Si la molette de commutation est placée sur [▶], seule la fonction d'accentuation ACL peut être utilisée.

1 Appuyez sur [LCD MODE] pendant une seconde.

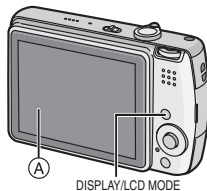

- (A) Écran à cristaux liquides (ACL)

2 Déplacez ▲/▼ pour sélectionner un mode.

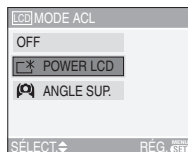

<p>[☀️]: [POWER LCD] (Accentuation de la luminosité de l'écran ACL)</p>	<p>L'écran ACL devient plus brillant et plus facile à voir même en prenant des photos en plein air.</p>
<p>[👁️]: [ANGLE SUP.]</p>	<p>L'écran ACL devient plus facile à voir en prenant des photos lorsque l'appareil photo est tenu au-dessus de votre tête. Cela est utile si vous ne pouvez pas vous rapprocher du sujet parce qu'une personne se trouve sur le chemin. (Cependant il est plus difficile de voir si le sujet est regardé tout droit.)</p> 
<p>[NON]</p>	<p>L'écran ACL revient à la luminosité normale.</p>

3 Appuyez sur [MENU/SET].



- L'icône [POWER LCD] (B) ou [ANGLE SUP.] (C) apparaît.

■ Annulation du mode plongée ou de l'accentuation de la luminosité de l'ACL

- Si vous appuyez et tenez [LCD MODE] à nouveau pendant 1 seconde l'écran montré au point 2 est affiché. Sélectionnez [NON] pour annuler le mode de l'accentuation de la luminosité de l'ACL ou le mode plongée.



- Le mode plongée est également annulé lorsque l'appareil est mis hors tension ou que le mode économie d'énergie est activé.
- La luminosité des images affichées sur l'écran ACL est ajustée lorsque le mode accentuation ACL ou le mode plongée est activé. Cependant certains sujets peuvent sembler différents sur l'écran ACL. Toutefois, ceci n'a aucun effet sur les images enregistrées.
- L'écran ACL revient automatiquement à la luminosité normale après 30 secondes en enregistrant en mode accentuation de la luminosité de l'ACL. Appuyez sur n'importe quelle touche pour éclairer à nouveau l'écran ACL.
- Vous pouvez ne pas remarquer les effets du mode plongée si l'écran ACL est difficile à voir à cause des rayons du soleil, etc. Dans ce cas, nous vous conseillons d'utiliser votre main ou un autre objet pour bloquer la lumière pendant l'utilisation.
- Le mode plongée n'est pas activé dans les cas suivants.
 - En mode simple [♥️]
 - En mode visualisation
 - Pendant que l'écran du menu est affiché
 - Pendant que l'écran de prévisualisation est affiché

Prises de vues en utilisant le flash incorporé

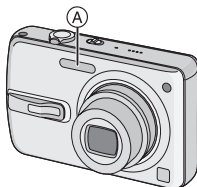

A) Flash

Ne le couvrez pas avec votre doigt ou avec n'importe quel autre objet.

■ Sélection du réglage du flash approprié

Réglez le flash pour qu'il corresponde à l'enregistrement.

1 Déplacez ► [⚡].

2 Déplacez ▲/▼ pour sélectionner un mode.

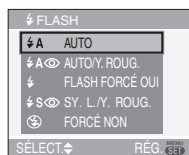

- Vous pouvez également déplacer ► pour sélectionner [⚡].
- Pour des informations à propos des réglages du flash qui peuvent être sélectionnés, référez-vous à "Réglages de flash disponibles en mode enregistrement". (P40)

3 Appuyez sur [MENU/SET].

- Vous pouvez également appuyer à mi-course sur le déclencheur pour finir.
- L'écran de menu disparaît après environ 5 secondes. A ce moment-là, l'élément sélectionné est automatiquement validé.

⚡A : AUTO

Le flash se déclenche automatiquement en fonction des conditions de prise de vue.

⚡A👁️ : AUTO/Réduction yeux rouges*1

Le flash se déclenche automatiquement en fonction des conditions de prise de vue. Il réduit le phénomène des yeux rouges (les yeux du sujet apparaissent rouges sur la photo) en déclenchant le flash avant la prise réelle de la photo. Après cela, le flash est activé à nouveau pour la prise de vue réelle.

- Utilisez cette fonction lorsque la prise de vue se fait dans un endroit sombre.

⚡ : Toujours activé

Le flash se déclenche obligatoirement, à chaque prise de vue.

- Utilisez ce réglage lorsque la scène est éclairée à contre-jour ou avec de la lumière fluorescente.

⚡👁️ : Toujours activé/Réduction yeux rouges*1

- Le paramétrage du flash est réglé sur Toujours activé/Réduction yeux rouges uniquement lorsque vous sélectionnez [FÊTE] (P53) ou [LUMIÈRE BOUGIE] (P53) dans le mode scène.

: Synchronisation lente/ Réduction yeux rouges*1

Lorsque le sujet est sur fond sombre, ce réglage ralentit la vitesse d'obturation alors que le flash se déclenche, afin d'éclaircir l'arrière-plan. Cela contribue également à réduire l'effet des yeux rouges.

- **Utilisez ce réglage pour photographier des personnes devant un arrière-plan sombre.**

: Toujours désactivé

Le flash ne se déclenche jamais.





























- **Utilisez ce réglage pour prendre des photos dans des endroits où l'usage du flash est interdit.**

*1 Le flash est activé deux fois. Le sujet ne devra pas bouger jusqu'à ce que le second flash soit activé.

■ Réglages de flash disponibles en mode enregistrement

Les réglages de flash disponibles dépendent du mode d'enregistrement.

(○ : Disponible, — : Non disponible)

						
	○	○	○	○	—	○
	—	○*2	—*2	—	—	○
	○	○	○	○	—	○
	—	—	—	—	—	○
	○	○	○	—	—	○
	○	○	○	—	—	○
	—	—	—	—	—	○
	○	○	○	—	—	○
	—	—	—	○	—	○
	—	—	—	—	—	○
	○	○	○	—	—	○
	○	—	○	—	—	○
	—	—	—	○	○	○
	—	—	—	○	○	○
	—	—	—	—	—	○
	—	—	—	—	—	○
	—	—	○	—	—	○
	—	—	—	—	—	○
	○	—	○	—	—	○
	—	—	—	—	—	○
	○	○	○	—	—	○
	○	○	○	—	—	○

- Le réglage du flash peut changer si le mode d'enregistrement a été modifié. Régler à nouveau le flash si nécessaire.

*2 Il devient Toujours activé [], lorsque la fonction de compensation du contre-jour est activée.







■ Portée utile du flash

La portée utile du flash pour prendre des photos dépend de la sensibilité ISO sélectionnée.

Sensibilité ISO	Portée utile du flash disponible
[AUTO]	Grand-angle
	60 cm à 4 m
	Téléobjectif
	30 cm à 2 m
[ ISO]	Grand-angle
	60 cm à 4 m
	Téléobjectif
	30 cm à 2 m
[ISO100]	Grand-angle
	60 cm à 2 m
	Téléobjectif
	30 cm à 1 m
[ISO200]	Grand-angle
	60 cm à 2,8 m
	Téléobjectif
	30 cm à 1,4 m
[ISO400]	Grand-angle
	60 cm à 4 m
	Téléobjectif
	40 cm à 2 m
[ISO800]	Grand-angle
	80 cm à 5,6 m
	Téléobjectif
	60 cm à 2,8 m
[ISO1250]	Grand-angle
	1 m à 5,6 m
	Téléobjectif
	80 cm à 2,8 m

- La portée disponible du flash est approximative.
- Voir P74 pour les informations sur la sensibilité ISO.
- Voir P25 pour les informations relatives à la plage de mise au point.
- Si la sensibilité ISO est placée sur [AUTO] ou sur [ ISO] en utilisant le flash, il sera automatiquement augmenté à un maximum de [ISO400].
- Pour éviter les parasites, nous vous conseillons de diminuer la sensibilité ISO (P74) ou de régler [RÉGL. IMAGE] sur [NATUREL]. (P80)
- Si vous prenez des photos rapprochées du sujet avec flash et que le zoom est près de [W] (1×), les bords des images enregistrées peuvent s'assombrir. Tournez le levier de zoom de peu et prenez une photo de nouveau.

■ Vitesse d'obturation pour chaque réglage du flash

Réglage du flash	Vitesse d'obturation (en secondes)
 A : AUTO	1/30 à 1/2000
 A : AUTO/ Réduction yeux rouges	
 : Toujours activé	
 : Toujours activé/ Réduction yeux rouges	
 S : Synchro lente/ Réduction yeux rouges	1/8* à 1/2000
 : Toujours désactivé	

* La vitesse d'obturation change selon le réglage de l'obturation lente. (P79)

- Il peut y avoir des différences dans les vitesses d'obturation ci-dessus dans le mode scène.

- [PAYSAGE NOCT.] (P52):
8 secondes à 1/2000ème de seconde
- [FEU D'ARTIFICE] (P54):
1/4ème de seconde, 2 secondes
- [CIEL ÉTOILÉ] (P54):
15 secondes, 30 secondes,
60 secondes



- **Ne regardez pas de trop près le flash lorsqu'il est activé.**
- **Si vous approchez le flash trop près d'un sujet, celui-ci peut être déformé ou décoloré par la chaleur ou la lumière provenant du flash.**
- **Ne couvrez pas le flash avec vos doigts ou tout autre objet.**

- **En mode économie, l'écran ACL s'éteint et l'indicateur d'état s'allume pendant que le flash se charge. [Ceci ne survient pas en utilisant l'adaptateur secteur (DMW-AC5; en option).] Si la charge résiduelle de la batterie est faible, la durée pendant laquelle l'écran ACL s'éteint pour se charger devient plus longue.**
- L'icône du flash devient rouge lorsque le flash est activé et que vous enfoncez sur le déclencheur à mi-course.
- Lorsque l'indicateur d'instabilité s'affiche, il est recommandé d'utiliser un trépied.
- Lorsque vous prenez une photo au-delà de la portée utile du flash, l'exposition peut ne pas être correctement réglée et l'image peut s'éclaircir ou s'assombrir.
- Pendant le chargement du flash, l'icône du flash clignote en rouge et vous ne pouvez pas prendre de photos même si vous appuyez à fond sur le déclencheur.
- Lorsque vous prenez une photo avec flash, l'équilibre des blancs se règle automatiquement (sauf pour []), mais l'équilibre des blancs pourrait être dérégulé si l'éclairage du flash est insuffisant. (P72)
- Lorsque la vitesse d'obturation est rapide, l'effet flash peut ne pas être suffisant.
- Lors d'une prise de vue répétée, l'enregistrement pourrait ne pas avoir été effectué même si le flash s'est déclenché. Prenez la photo après que le voyant d'accès à la carte se soit éteint.
- L'effet de réduction des yeux rouges est différent selon les personnes. Par conséquent, si le sujet était loin de l'appareil photo ou s'il ne regardait pas le premier flash, l'effet peut ne pas être visible.
- Dans le mode prises de vues en rafale/ rafale avec réglage automatique de l'exposition, une seule photo est prise à chaque déclenchement du flash.

Prises du vues avec retardateur



1 Déplacez ◀ [☺].

2 Déplacez ▲/▼ pour sélectionner un mode.

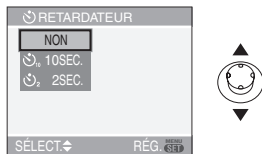

- Vous pouvez également déplacer ◀ pour sélectionner [☺].

3 Appuyez sur [MENU/SET].

- Vous pouvez également appuyer à mi-course sur le déclencheur pour finir.
- L'écran de menu disparaît après environ 5 secondes. À ce moment-là, l'élément sélectionné est automatiquement validé.

4 Appuyez à mi-course sur le déclencheur pour faire la mise au point et puis appuyez-le à fond pour prendre la photo.



- (A) : Appuyez à mi-course sur le déclencheur pour effectuer la mise au point.

- (B) : Appuyez à fond sur le déclencheur pour prendre la photo.

- Le voyant du retardateur ☺ clignote et l'obturateur se déclenche après un délai de 2 ou 10 secondes.



- Si vous appuyez sur [MENU/SET] alors que le retardateur est activé, le réglage du retardateur est annulé.



- En utilisant un trépied etc., le réglage du retardateur sur 2 secondes constitue une manière pratique d'éviter le vacillement provoqué par la pression du déclencheur.
- Lorsque vous appuyez une fois et à fond sur le déclencheur, le sujet est automatiquement mis au point juste avant l'enregistrement. Dans les endroits sombres, le voyant du retardateur clignotera puis s'allumera plus lumineusement opérant comme une lampe d'assistance pour la mise au point automatique (P79) pour permettre à l'appareil photo de faire la mise au point du sujet.
- En mode simple [♥], le retardateur est réglé à 10 secondes.
- Dans le mode scène [AUTO PORTRAIT] (P52), le retardateur est réglé sur 2 secondes.
- Lorsque le retardateur est activé en mode prises de vues en rafale, la première image est enregistrée 2 ou 10 secondes après une pression sur le déclencheur. 3 images sont enregistrées à la fois.
- Nous recommandons l'utilisation d'un trépied pour enregistrer avec le retardateur. (Lorsque vous utilisez un trépied, assurez-vous qu'il soit stable lors que l'appareil photo y est installé.)

Compensation de l'exposition



Utilisez cette fonction lorsque vous ne parvenez pas à effectuer une exposition appropriée à cause de la différence de luminosité entre le sujet et l'arrière-plan. Regardez les exemples suivants.

Sous-exposée

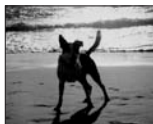

Compensation de l'exposition vers la valeur positive.



Correctement exposée



Surexposée



Compensation de l'exposition vers la valeur négative.

- 1 Déplacez ▲ [] jusqu'à ce que [EXPOSITION] apparaisse, compensez l'exposition avec ◀▶.

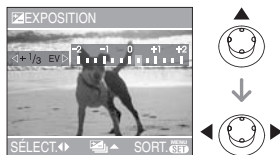

- Vous pouvez compenser de [-2 EV] à [+2 EV] à intervalles de [1/3 EV].
- Sélectionnez [0 EV] pour revenir à l'exposition d'origine.

- 2 Appuyez sur [MENU/SET] pour finir.

- Vous pouvez également appuyer à mi-course sur le déclencheur pour finir.



- EV est l'acronyme de [Exposure Value]. Il s'agit de la quantité de lumière détectée par le capteur d'images DCC en fonction de l'ouverture du diaphragme et de la vitesse d'obturation.
- La valeur de la compensation de l'exposition s'affiche dans le coin inférieur gauche de l'écran.
- L'indice de l'illumination est conservé en mémoire même si l'appareil est mis hors tension.
- L'étendue de la compensation de l'exposition sera limitée en fonction de la luminosité du sujet.
- L'exposition ne peut pas être corrigée en utilisant le mode scène [CIEL ÉTOILÉ].

Prises de vues en rafale avec réglage automatique de l'exposition



Dans ce mode, l'appareil prend automatiquement 3 photos sur une seule pression du déclencheur, en échelonnant les expositions selon la plage de la compensation fixée. Vous pouvez choisir l'image désirée parmi les 3 photos avec différentes expositions.

1 Déplacez ▲ [] plusieurs fois jusqu'à ce que [PRISES VUES RAFALE] apparaisse, réglez la compensation de l'exposition avec ◀▶.



- Vous pouvez sélectionner [NON] (0), [$\pm 1/3$ EV], [$\pm 2/3$ EV] ou [± 1 EV].
- Lorsque vous ne désirez plus faire de prises de vues en rafale avec réglage automatique de l'exposition, sélectionnez [NON] (0).

2 Appuyez sur [MENU/SET] pour finir.

- Vous pouvez également appuyer à mi-course sur le déclencheur pour finir.



- Lorsque vous réglez la prise de vues en rafale avec réglage automatique de l'exposition, l'icône [] correspondante s'affiche dans le coin inférieur gauche de l'écran.
- Lorsque vous prenez des photos à l'aide du mode de prises de vues en rafale avec réglage automatique de l'exposition, à la suite d'une compensation de l'exposition, la prise de vue se base sur l'exposition compensée. Lorsque l'exposition est compensée, la valeur de cette compensation s'affiche dans le coin inférieur gauche.
- Le réglage automatique de l'exposition est annulé si l'appareil est mis hors marche ou que le mode d'économie d'énergie est activé.
- Lorsque le mode de prises de vues en rafale avec réglage automatique de l'exposition et celui de prises de vues en rafale sont activés simultanément, le premier a la priorité.
- Lors du réglage de la prise de vues en rafale avec réglage automatique de l'exposition, la fonction de prévisualisation automatique est activée indépendamment de son réglage. (L'image n'est pas agrandie.) De plus, les paramètres de la fonction de prévisualisation automatique dans le menu [CONFIG.] sont désactivés.
- Lorsque la prise de vues en rafale avec réglage automatique de l'exposition est activée, [ENR. SON] ne peut pas être utilisée.
- L'exposition peut ne pas se compenser avec le réglage automatique de l'exposition, en raison de la luminosité du sujet.
- Si le flash est activé ou si le nombre d'images enregistrables est 2 ou moins, vous pouvez prendre 1 seule photo.
- Le mode de prises de vues en rafale avec réglage automatique de l'exposition ne peut pas être réglé sur les modes scène [SPORTS], [CIEL ÉTOILÉ] et [BÉBÉ1]/[BÉBÉ2].
- Le mode de prise de vues en rafale avec réglage automatique de l'exposition ne peut pas être utilisé lorsque la sensibilité ISO est placée sur [ISO].

Stabilisateur optique de l'image



Ce mode identifie et corrige l'instabilité de l'appareil.



1 Appuyez sur la touche du stabilisateur optique de l'image

(A) jusqu'à ce que [STABILISAT.] apparaisse.

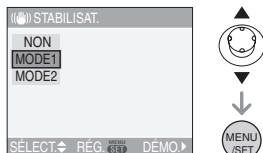

2 Déplacez ▲/▼ pour sélectionner le mode de la fonction de stabilisation et puis appuyez sur [MENU/SET].





[MODE1] () 1	Le stabilisateur fonctionne en continu et peut aider pendant la composition de la photo.
[MODE2] () 2	Le vacillement est corrigé lorsque le déclencheur est pressé. Il y a un plus grand effet de stabilisation.
[NON] () OFF	Lorsque le stabilisateur n'est pas désiré.

■ Démonstration du stabilisateur optique de l'image (Mode démonstration)

Déplacez ► pour afficher l'écran de démonstration du stabilisateur optique. Après la fin de la démonstration, l'écran revient au menu de sélection du mode de la fonction de stabilisateur. Déplacez ► à nouveau si vous désirez quitter le mode de démonstration avant la fin. Pendant que la démonstration est affichée, le zoom optique est fixé sur grand-angle (1×) et la fonction zoom ne peut pas être activée. De plus vous ne pouvez pas prendre de photos.



- La fonction de stabilisation peut ne pas fonctionner suffisamment bien dans les cas suivants.
 - Lorsque l'appareil est trop agité.
 - Lorsque l'agrandissement du zoom est élevé.
 - Dans la plage du zoom numérique.
 - En suivant des sujets en mouvement rapide.
 - Lorsque la vitesse d'obturation ralentie pour prendre des photos à l'intérieur ou dans des endroits sombres.
- Soyez attentif aux tremblements en appuyant sur le déclencheur.
- En mode simple [] ou en mode scène [AUTOPORTRAIT] (P52), la fonction de stabilisation est réglée sur [MODE2] et dans [CIEL ÉTOILÉ] (P54) elle est réglée sur [NON]. Le menu de la fonction de stabilisation n'apparaît pas.
- En mode d'images animées [], [MODE2] ne peut être paramétré.

Prises de vues en rafale



1 Appuyez et maintenez enfoncée la touche du mode de prise de vues en rafale.



2 Déplacez ▲/▼ pour sélectionner un mode.

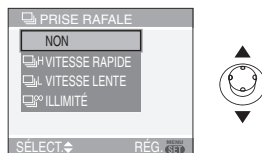

- Vous pouvez également appuyer sur la touche du mode de prise de vues en rafale pour sélectionner.

3 Appuyez sur [MENU/SET].

- Vous pouvez également appuyer à mi-course sur le déclencheur pour finir.
- L'écran de menu disparaît après environ 5 secondes. À ce moment-là, l'élément sélectionné est automatiquement validé.

4 Prenez une photo.

- Maintenez enfoncée à fond le déclencheur pour activer le mode de prises de vues en rafale.

■ Nombre de photos dans le mode de prises de vues en rafale

	Prises de vues en rafale (images/seconde)	Nombre de photos enregistrables (photos)	
	3*1	6 max.	8 max.
	2*1		
	Env. 2	Selon l'espace restant sur la carte.	

*1 La vitesse de la prise de vues en rafale est constante indépendamment de la vitesse de transfert de la carte.

- Le nombre d'images est celui qu'il y a lorsque la vitesse d'obturation est plus rapide que 1/60 et que le flash n'est pas activé.
- Si vous réglez la sensibilité ISO (P74) sur [ISO400], sur [ISO800] ou sur [ISO1250] et que vous prenez ensuite des photos en utilisant le mode rafale, la vitesse de rafale sera inférieure à ce qu'indiquent les figures ci-dessus.
- Puisque la vitesse d'obturation ralentit dans les endroits sombres, la vitesse de prise de vues en rafale (images/seconde) peut être également plus lente.
- En mode simple [], les réglages seront les suivants. [] apparaît à la gauche de l'écran. (P26)
 - [AGRANDIR]: /Max. 6 images
 - [4"×6"/10×15cm]/[COURRIEL]: /Max. 8 images



• Lorsque le mode de prise de vues en rafale est réglé sur illimité

- Vous pouvez prendre des photos jusqu'à ce que la carte soit pleine.
- La vitesse de la prise de vue en rafale ralentira à mi-course. La vitesse de la prise de vue en rafale d'une carte MultiMediaCard est plus lente que celle d'une carte mémoire SD ou d'une carte mémoire SDHC. Cependant, la durée exacte de celle-ci dépend du nombre d'images enregistrables et de la carte.
- La mise au point est fixée lorsque la première photo est prise.

- Lorsque le retardateur est utilisé, le nombre d'images enregistrables en mode de prises de vues en rafale est fixé à 3.
- Le mode de prises de vues en rafale n'est pas annulé lorsque l'appareil photo est mis hors tension.
- Lorsque le mode de prises de vues en rafale avec réglage automatique de l'exposition et celui de prises de vues en rafale sont activés simultanément, le premier a la priorité.
- La manière de contrôler l'exposition et l'équilibre des blancs varie selon le réglage du mode de prise de vues en rafale. Lorsque le mode de prise de vues en rafale est réglé sur [M], ils sont fixés sur les valeurs déterminées pour la première photo.

Lorsque la cadence de prise de vues en rafale est réglée sur [1/1000] ou sur [1/1000], ils sont réglés chaque fois que vous prenez une photo.

- Lors du réglage du mode de prise de vues en rafale, la fonction de prévisualisation automatique est activée indépendamment de son réglage. (L'image n'est pas agrandie.) De plus, les paramètres de la fonction de prévisualisation automatique dans le menu [CONFIG.] sont désactivés.
- Lorsque le mode de prises de vues en rafale est activé, [ENR. SON] ne peut pas être utilisé.
- Si le flash est activé ou si le mode scène [CIEL ETOILE] est sélectionné, vous ne pouvez prendre que 1 photo.

Prises de vues en gros plan



Ce mode permet des prises de vues très rapprochées du sujet, comme des plans rapprochés de fleurs. Vous pouvez prendre des photos en vous rapprochant du sujet jusqu'à une distance de 5 cm de l'objectif en tournant le levier du zoom le plus loin possible vers grand-angle (1×).

■ Plage de mise au point

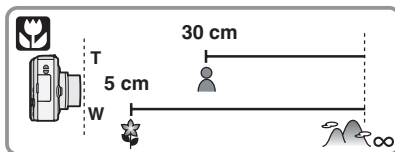

- Nous recommandons l'usage d'un trépied et du retardateur (P43) en mode macro.
- Lorsque le sujet est proche de l'appareil photo, la plage de la mise au point (profondeur de champ) est plus restreinte. Par conséquent, vous aurez des difficultés à mettre au point un sujet si la distance entre lui et l'appareil photo est changée après que la mise au point ait été faite.
- Lorsque l'appareil photo se trouve à une distance du sujet qui dépasse les limites de l'objectif, il se peut que la mise au point ne soit pas adéquate même si l'indication de mise au point est affichée.
- Le mode macro donne à l'appareil photo la priorité à un sujet proche de l'appareil photo. Cependant, si la distance entre l'appareil photo et le sujet est de plus de 50 cm cela prendra plus de temps de faire la mise au point en mode macro qu'en mode normal de prises de vues.
- La portée du flash va de 60 cm à 4,0 m (grand-angle). (Cela s'applique lorsque la sensibilité ISO est réglée sur [AUTO].)
- Nous vous conseillons le réglage du flash sur Toujours désactivé [] en prenant des photos de sujets proches.
- Lorsque vous prenez une photo près de la limite de la portée, la résolution de l'image peut légèrement diminuer. Il ne s'agit pas d'un mauvais fonctionnement.

Mode scène



Lorsque vous sélectionnez un mode scène faisant correspondre le sujet et la situation de l'enregistrement, l'appareil photo sélectionne l'exposition et la teinte optimales pour obtenir l'image désirée.

- Référez-vous aux P50 à 58 pour chaque menu de scène.

1 Déplacez ▲/▼ pour sélectionner le mode scène.

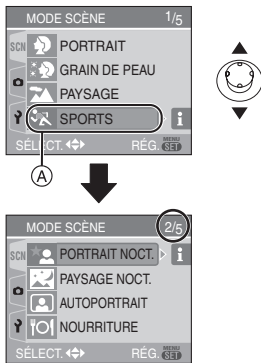

- Déplacez ▼ sur (A) pour aller sur l'écran de menu suivant.
- Si le menu du [MODE SCÈNE] n'apparaît pas, appuyez sur [MENU/SET] pour afficher le menu [MODE SCÈNE].
- Lorsque vous déplacez ►, des explications à propos de chaque mode scène sont affichées. (Lorsque vous déplacez ◀, l'écran revient au menu [MODE SCÈNE].)

2 Appuyez sur [MENU/SET].

■ À propos des éléments de l'écran de menu

- Il y a 5 écrans de menu (1/5, 2/5, 3/5, 4/5 et 5/5).
- Vous pouvez passer d'un écran de menu à l'autre à partir de n'importe quel élément de menu en faisant tourner le levier de zoom.

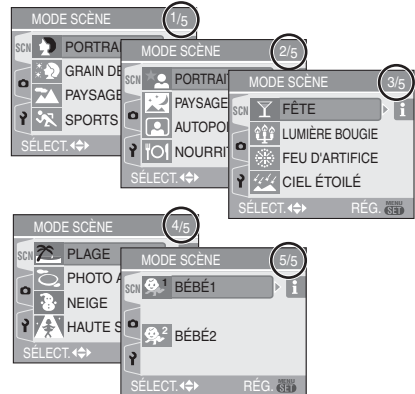

- Lorsque vous prenez des photos en utilisant un mode scène qui n'est pas adapté à la situation, la teinte peut différer de la scène réelle.
- Lorsque vous désirez changer la luminosité de l'image qui doit être enregistrée, compensez l'exposition (P44). (Cependant, l'exposition ne peut pas être compensée en mode [CIEL ÉTOILÉ].)
- Déplacez ◀ et puis déplacez ▲/▼ dans le menu [MODE SCÈNE] pour choisir entre l'icône [☉] du menu [ENR.] (P71) et l'icône [?] du menu [CONFIG.] (P17) et réglez la rubrique désirée.
- Les fonctions suivantes ne peuvent pas être sélectionnées en mode scène car l'appareil photo les ajuste automatiquement à leur réglage optimal.
 - [ÉQ.BLANCS]
 - [SENSIBILITÉ]
 - [EFFET COUL.]
 - [RÉGL. IMAGE]

[PORTRAIT]

Appuyez sur [MENU] pour afficher le menu [MODE SCÈNE] et sélectionnez un mode de scène. (P49)

La personne ressort de l'arrière-plan et a un beau teint sain.



■ Technique pour le mode portrait

Pour augmenter l'efficacité de ce mode:

- 1 Tournez le levier de zoom aussi loin que possible vers téléobjectif.
- 2 Rapprochez-vous du sujet pour rendre ce mode plus efficace.



- Ce mode convient uniquement pour prendre des photos en plein air à la lumière du jour.
- La sensibilité ISO est réglée sur [ISO100].

[GRAIN DE PEAU]

Appuyez sur [MENU] pour afficher le menu [MODE SCÈNE] et sélectionnez un mode de scène. (P49)

L'appareil photo détecte le visage et les zones de peau pour rendre plus douce l'apparence de la peau que le mode portrait.



■ Technique du mode carnation

Pour augmenter l'efficacité de ce mode:

- 1 Tournez le levier de zoom aussi loin que possible vers téléobjectif.
- 2 Rapprochez-vous du sujet pour rendre ce mode plus efficace.



- Ce mode convient uniquement pour prendre des photos en plein air à la lumière du jour.
- Si une partie de l'arrière-plan, etc. a une couleur proche de celle de la peau, cette partie sera également adoucie.
- Ce mode peut ne pas être efficace s'il n'y a pas assez de lumière.
- La sensibilité ISO est réglée sur [ISO100].

[PAYSAGE]

Appuyez sur [MENU] pour afficher le menu [MODE SCÈNE] et sélectionnez un mode de scène. (P49)

L'appareil photo fait la mise au point de préférence sur un sujet distant. Ceci vous permet de prendre des photos d'un large paysage.





- La plage de mise au point est de 5 m à ∞.
- Le flash est désactivé [Flash Off].
- Le réglage de la lampe d'assistance pour la mise au point automatique est désactivé.

[SPORTS]

Appuyez sur  pour afficher le menu [MODE SCÈNE] et sélectionnez un mode scène. (P49)

Placez ici lorsque vous désirez prendre des photos de scènes sportives ou d'autres événements à déplacements rapides.



- Ce mode est pratique pour prendre des photos de sujets se trouvant à une distance de 5 m ou plus.
- En prenant en photo un sujet se déplaçant rapidement à l'extérieur, la fonction  ISO augmente automatiquement la sensibilité ISO pour éviter que le sujet soit flou.
- La sensibilité ISO est fixée sur  ISO.

[PORTRAIT NOCT.]

Appuyez sur  pour afficher le menu [MODE SCÈNE] et sélectionnez un mode de scène. (P49)

Ce mode vous permet de prendre des photos d'un sujet et d'un paysage avec une luminosité proche de la vie réelle en utilisant le flash et en ralentissant la vitesse d'obturation.





■ Technique pour le mode portrait nocturne

• Utilisez le flash.

- Puisque la vitesse d'obturation est ralentie, nous recommandons l'utilisation d'un trépied et du retardateur (P43) pour prendre des photos.
- Assurez-vous que le sujet reste immobile pendant environ 1 seconde après avoir pris la photo.
- Nous recommandons de tourner le levier de zoom vers grand-angle (1×) et d'être à environ 1,5 m du sujet pour prendre une photo.



- La plage de mise au point est de 1,2 m à 5 m. (Référez-vous à la P41 pour la portée utile du flash.)
- L'obturateur peut rester fermé (max. 1 seconde environ) après avoir pris une photo à cause du traitement du signal, mais ce n'est pas un mauvais fonctionnement.
- Des parasites peuvent devenir visibles lorsque vous prenez des photos dans des endroits sombres.
- Lors de l'utilisation du flash, le mode Synchro lente/Réduction yeux rouges  S  est sélectionné et le flash est activé chaque fois.

[PAYSAGE NOCT.]

Appuyez sur  pour afficher le menu [MODE SCÈNE] et sélectionnez un mode de scène. (P49)

Ce mode vous permet d'enregistrer un paysage nocturne de façon réaliste en réduisant la vitesse d'obturation.



■ Technique pour le mode paysage nocturne

- En raison de la vitesse de pose très lente (maximum d'environ 8 secondes), il convient d'utiliser un trépied. Nous vous recommandons l'utilisation du retardateur (P43) pour prendre des photos.



- La plage de mise au point est de 5 m à ∞.
- Il se peut que l'obturateur demeure fermé (maximum d'environ 8 secondes) à la suite d'une prise de vue à cause du traitement du signal, mais ce n'est pas un mauvais fonctionnement.
- Des parasites peuvent devenir visibles lorsque vous prenez des photos dans des endroits sombres.
- Le flash est désactivé .
- La sensibilité ISO est réglée sur [ISO100].
- Le réglage de la lampe d'assistance pour la mise au point automatique est désactivé.
- Vous ne pouvez pas sélectionner l'obturation lente.

[AUTOPORTRAIT]

Appuyez sur  pour afficher le menu [MODE SCÈNE] et sélectionnez un mode de scène. (P49)

Ce mode vous permet de prendre des photos de vous-même.

■ Technique du mode autoportrait

Appuyez à mi-course sur le déclencheur pour faire la mise au point. L'indicateur de retardateur clignote lorsque vous faites la mise au point. En vous assurant de tenir l'appareil photo immobile, appuyez à fond sur le déclencheur pour prendre la photo.



- Le sujet n'est pas mis au point si l'indicateur de retardateur clignote. Assurez-vous d'appuyer à mi-course sur le déclencheur pour faire à nouveau la mise au point.
- L'image enregistrée apparaît automatiquement sur l'écran ACL pour la prévisualisation. Reportez-vous à la P30 pour l'utilisation de la fonction prévisualisation.
- Si l'image est floue à cause de la vitesse d'obturation lente, nous vous conseillons d'utiliser le retardateur à 2 secondes. (P43)



- La plage de mise au point disponible est d'environ 30 cm à 70 cm.
- Vous pouvez prendre une photo de vous-même avec son (P77). Si vous faites ceci, l'indicateur de retardateur clignotera pendant l'enregistrement du son. (P43)
- Lorsque vous sélectionnez [AUTOPORTRAIT], l'agrandissement du zoom est automatiquement déplacé vers grand angle (1×).
- Le retardateur peut uniquement être placé sur [NON] ou sur 2 secondes (P43). S'il est placé sur 2 secondes, ce réglage restera jusqu'à ce que l'appareil photo soit éteint ou que la molette de sélection soit tournée.
- Le mode de la fonction stabilisateur est fixé sur [MODE2]. (P46)
- Le mode MPA est fixé sur . (P78)
- Le réglage de la lampe d'assistance pour la mise au point automatique est désactivé.

[NOURRITURE]

Appuyez sur  pour afficher le menu [MODE SCÈNE] et sélectionnez un mode de scène. (P49)

Ce mode vous permet de prendre des photos de nourriture avec une teinte naturelle sans affecter la lumière ambiante d'un restaurant, etc.



- La plage de mise au point sera la même qu'en mode macro. [5 cm (grand-angle)/30 cm (téléobjectif) à ∞]

[FÊTE]

Appuyez sur  pour afficher le menu [MODE SCÈNE] et sélectionnez un mode de scène. (P49)

Sélectionnez ce mode lorsque vous désirez prendre des photos à une réception de mariage, une fête en plein air, etc. Les personnes et l'arrière-plan peuvent être enregistrés avec une luminosité naturelle en utilisant le flash et une vitesse d'obturation lente.





■ Technique pour le mode fête

- Puisque la vitesse d'obturation est ralentie, nous recommandons l'utilisation d'un trépied et du retardateur (P43) pour prendre des photos.

- Nous vous conseillons de tourner le levier de zoom vers grand-angle (1×) et d'être à environ 1,5 m du sujet pour prendre les photos.



- Le mode flash du flash incorporé peut être réglé sur Synchro lente/Réduction yeux rouges [] ou Toujours activé/Réduction yeux rouges [].

[LUMIÈRE BOUGIE]

Appuyez sur  pour afficher le menu [MODE SCÈNE] et sélectionnez un mode de scène. (P49)



Ce mode vous permet de prendre des photos avec l'atmosphère d'une lumière de bougie.



■ Technique du mode de lumière de bougie

- Si vous tirez le meilleur partie de la lumière de bougie, vous pouvez prendre avec succès des photos sans utiliser le flash.
- Nous recommandons l'utilisation d'un trépied et du retardateur (P43) pour prendre des photos.



- La plage de mise au point sera la même que celle du mode macro. [5 cm (grand-angle)/30 cm (téléobjectif) à ∞]
- Le mode flash du flash incorporé peut être placé sur Synchro lente/Réduction yeux rouges [] ou Toujours activé/Réduction yeux rouges [].

[FEU D'ARTIFICE]

Appuyez sur  pour afficher le menu [MODE SCÈNE] et sélectionnez un mode de scène. (P49)

Ce mode vous permet de prendre de magnifiques photos de feux d'artifices qui explosent dans un ciel nocturne.



■ Technique pour le mode feux d'artifices

- Puisque la vitesse d'obturation ralentit, nous vous conseillons d'utiliser un trépied.



- Ce mode est plus efficace lorsque le sujet se trouve à 10 m ou plus.
- La vitesse d'obturation change comme suit.
 - Lorsque [NON] est sélectionné pour la fonction de stabilisateur optique de l'image: Fixé sur 2 secondes
 - Lorsque [MODE1] ou [MODE2] est sélectionné pour la fonction de stabilisateur optique de l'image: 1/4ème de seconde ou 2 secondes (La vitesse d'obturation sera de 2 secondes uniquement lorsque l'appareil photo a déterminé qu'il y a de légers vacillements comme en utilisant un trépied, etc.)
- Les histogrammes sont toujours affichés en orange. (P36)
- Le flash est désactivé .
- Vous ne pouvez pas sélectionner le mode mise au point automatique.
- La zone de mise au point n'est pas affichée.
- Le réglage de la lampe d'assistance pour la mise au point automatique est désactivé.
- Vous ne pouvez pas sélectionner l'obturation lente.
- La sensibilité ISO est réglée sur [ISO100].

[CIEL ÉTOILÉ]



Appuyez sur  pour afficher le menu [MODE SCÈNE] et sélectionnez un mode de scène. (P49)

Ce mode vous permet de prendre des photos claires d'un ciel étoilé ou d'un sujet sombre que vous ne pourriez pas prendre en [PAYSAGE NOCT.] en rendant la vitesse d'obturation plus lente.



■ Réglage de la vitesse d'obturation

- Sélectionnez une vitesse d'obturation entre [15 SECONDES], [30 SECONDES] ou [60 SECONDES].

- 1 Déplacez  /  pour sélectionner le nombre de secondes, puis appuyez sur [MENU/SET].

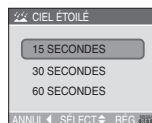

- 2 Prenez la photo.



- Appuyez sur le déclencheur pour afficher l'écran de compte à rebours. Ne bougez pas l'appareil photo après que cet écran soit affiché. À la fin du compte à rebours, [ATTENDRE SVP] est affiché pendant la même durée que la vitesse d'obturation sélectionnée pour le traitement du signal.
- Appuyez sur [MENU/SET] pour arrêter de prendre des photos tandis que l'écran de compte à rebours est affiché.

■ Technique du mode ciel étoilé

- L'obturateur s'ouvre pendant 15, 30 ou 60 secondes. Utilisez un trépied. Nous vous recommandons également d'utiliser le retardateur pour prendre la photo. (P43)



- Les histogrammes sont toujours affichés en orange. (P36)
- Le flash est désactivé [☹].
- La fonction de stabilisateur optique de l'image est fixée sur [NON].
- La sensibilité ISO est réglée sur [ISO100].
- Vous ne pouvez pas corriger l'exposition ou sélectionner [ENR. SON], le mode de prises de vues en rafale avec réglage automatique, le mode de prises de vues en rafale, l'obturation lente.

☀ [PLAGE]

Appuyez sur [MENU] pour afficher le menu [MODE SCÈNE] et sélectionnez un mode de scène. (P49)

Ce mode vous permet de prendre des photos à la plage. Il évite la sous-exposition du sujet sous la forte lumière du soleil.



- Ne touchez pas l'appareil photo avec les mains mouillées.
- Le sable ou l'eau de mer causera le mauvais fonctionnement de l'appareil photo. Assurez-vous que ni l'un ni l'autre n'entre dans l'objectif ou les connecteurs.

📷 [PHOTO AÉRIENNE]

Appuyez sur [MENU] pour afficher le menu [MODE SCÈNE] et sélectionnez un mode de scène. (P49)

Ce mode vous permet de prendre des photos à travers le hublot d'un avion.



■ Technique du mode photo aérienne

- Nous vous conseillons d'utiliser cette technique s'il est difficile de faire la mise au point en prenant des photos de nuages, etc. Dirigez l'appareil photo vers quelque chose ayant un contraste élevé, appuyez à mi-course sur le déclencheur pour fixer la mise au point, puis dirigez l'appareil vers le sujet et appuyez à fond sur le déclencheur pour prendre la photo.



• Éteignez l'appareil photo durant le décollage et l'atterrissage.

• Pour utiliser l'appareil photo, suivez toutes les instructions de la cabine passagers.

- Attention aux reflets du hublot.
- Le flash est désactivé [☹].
- Le réglage de la lampe d'assistance pour la mise au point automatique est désactivé.

[NEIGE]

Appuyez sur  pour afficher le menu [MODE SCÈNE] et sélectionnez un mode de scène. (P49)

Ce mode ajustera l'équilibre des blancs et l'exposition afin de montrer la neige aussi blanche que possible.



[HAUTE SENS.]

Appuyez sur  pour afficher le menu [MODE SCÈNE] et sélectionnez un mode de scène. (P49)

Ce mode règle la sensibilité ISO de façon plus élevée que d'habitude. Un léger flou du sujet est créé en prenant des photos à l'intérieur, etc.

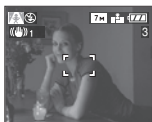

- La résolution de l'image enregistrée diminue légèrement à cause du traitement de la sensibilité élevée. Il ne s'agit pas d'un mauvais fonctionnement.
- La sensibilité ISO est automatiquement placée sur les valeurs optimales suivantes.
 - [ISO3200]
- La plage de mise au point sera la même que celle du mode macro. [5 cm (grand-angle)/30 cm (téléobjectif) à ∞]
- Le flash est désactivé .
- Le zoom optique étendu et le zoom numérique ne peuvent pas être utilisés.

[BÉBÉ1]/ [BÉBÉ2]

Appuyez sur  pour afficher le menu [MODE SCÈNE] et sélectionnez un mode de scène. (P49)

Ce mode vous permet de prendre des photos d'un enfant avec un beau teint sain. Lorsque le flash est utilisé, la lumière provenant de celui-ci est plus faible que d'habitude.

Vous pouvez régler les anniversaires de deux bébés en utilisant [BÉBÉ1] et [BÉBÉ2].

- L'âge du bébé peut être affiché en visualisant les photos.
- L'âge peut être également imprimé sur chaque photo en utilisant le logiciel [LUMIX Simple Viewer] du CD-ROM (fourni). (Pour des informations à propos de l'impression, référez-vous au manuel d'utilisation séparé sur la connexion PC.)

■ Réglage de l'affichage de l'âge

- Si vous désirez que l'âge soit affiché, sélectionnez d'abord l'anniversaire, sélectionnez [AVEC ÂGE] et appuyez sur [MENU/SET].
- Si vous ne désirez pas que l'âge soit affiché, sélectionnez [SANS ÂGE] et appuyez sur [MENU/SET].

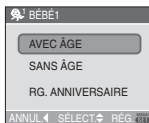

■ Réglage de l'anniversaire

- 1 Déplacez ▲/▼ pour sélectionner [RG. ANNIVERSAIRE], puis appuyez sur [MENU/SET].
- 2 Lorsque le message [VEUILLEZ RÉGLER L'ANNIVERSAIRE DU BÉBÉ] apparaît, sélectionnez les rubriques (Année/Mois/Jour) en déplaçant ◀/▶ et réglez-les en déplaçant ▲/▼.
- 3 Appuyez sur [MENU/SET] pour finir le réglage.
 - Si vous sélectionnez [AVEC ÂGE] sans avoir d'abord réglé l'anniversaire, un message est affiché. Appuyez sur [MENU/SET] et réglez l'anniversaire aux étapes 2 et 3.



- La plage de mise au point sera la même que celle du mode macro. [5 cm (grand-angle)/30 cm(téléobjectif) à ∞]
- La sensibilité ISO est réglée sur [1 ISO].
- Après avoir allumé l'appareil photo en mode scène [BÉBÉ1]/[BÉBÉ2] ou changé à partir d'un autre mode scène vers [BÉBÉ1]/[BÉBÉ2], l'âge ainsi que la date et l'heure actuelles sont affichés pendant environ 5 secondes au bas de l'écran.
- Le style d'affichage de l'âge est différent selon la langue sélectionnée dans le mode enregistrement.
- Lors de l'impression, l'âge peut être d'un style légèrement différent que celui affiché à l'écran.
- La date d'anniversaire est affichée ainsi [0 mois 0 jour].

- Si l'âge n'est pas correctement affiché, vérifiez le réglage de l'horloge et de l'anniversaire.
- Si l'appareil photo est réglé sur [SANS ÂGE], l'âge n'est pas enregistré même si l'heure et l'anniversaire sont réglés. Ceci signifie que l'âge ne peut pas être affiché même si l'appareil photo est réglé sur [AVEC ÂGE] après les prises de vues.
- Utilisez [RESTAURER] dans le menu [CONFIG.] pour restaurer le réglage de l'anniversaire. (P21)

Enregistrement du jour de vacances où vous prenez la photo



Si vous définissez la date de départ à l'avance, vous pouvez enregistrer le jour de vacances où vous prenez la photo.

- Lorsque vous visionnez une image, le jour de vacances où vous l'avez prise est affiché.

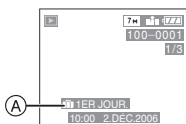

Ⓐ: Nombre de jours passés depuis la date de voyage

- Le nombre de jours passés depuis la date de départ peut être imprimé sur chaque photo en utilisant le logiciel [LUMIX Simple Viewer] dans le CD-ROM (fourni). (Pour des informations sur l'impression, référez-vous au manuel d'utilisation séparé sur la connexion PC.)

■ Réglage de la date de voyage

1 Appuyez sur [MENU/SET], puis déplacez ◀.

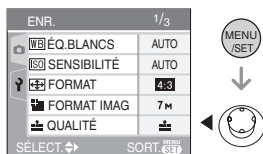

2 Déplacez ▼ pour sélectionner l'icône [?] du menu [CONFIG.], puis déplacez ▶.



3 Déplacez ▲/▼ pour sélectionner [DATE VOYAGE] et puis déplacez ▶.

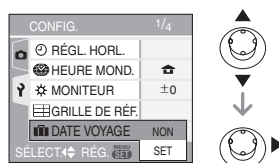

4 Déplacez ▼ pour sélectionner [SET] et appuyez sur [MENU/SET].

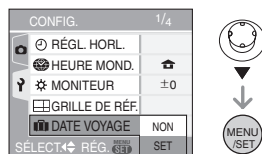

5 Déplacez ▲/▼/◀/▶ pour sélectionner la date.



◀/▶ : Sélectionnez l'élément désiré.

▲/▼ : Sélectionnez l'année, le mois et la date.

6 Appuyez à deux reprises sur [MENU/SET] pour fermer le menu.

7 Prenez une photo.



(A): Nombre de jours passés depuis la date de voyage

- L'heure et la date de même que le jour de vacance sont affichés pendant environ 5 secondes au bas de l'écran si l'appareil photo est mis en marche au moment du réglage de la date du début des vacances, après le réglage de l'horloge, la date de départ ou la date du voyage, après avoir modifié le réglage de l'heure mondiale, ou après être passé du mode lecture à un autre mode.
- Si [DATE VOYAGE] est sélectionné, [] apparaît en bas à droite de l'écran.

■ Annulation de la date de voyage

Si vous laissez [DATE VOYAGE] placé sur [SET], le nombre de jours passés depuis la date de départ continuera à être enregistré. Lorsque les vacances sont terminées, réglez [DATE VOYAGE] sur [NON] sur l'écran illustré à l'étape 4, puis appuyez deux fois sur [MENU/SET].



- La date de début du voyage est établie sur la base de la date entrée au moment du réglage de l'horloge (P16) et de la date de départ réglée. Si vous réglez [HEURE MOND.] (P60) en fonction du lieu de la destination, la date de voyage est calculée en utilisant les réglages de la date de l'horloge et du lieu de la destination du voyage.
- Le réglage de la date de voyage est mémorisé même si l'appareil photo est éteint.
- Si, après avoir réglé une date de départ, vous prenez une photo avant cette date, le signe moins [-] est affiché en orange et la journée de vacances à laquelle la photo a été prise n'est pas enregistrée.
- Si, après avoir réglé une date de départ, vous modifiez le réglage de l'horloge à la date et à l'heure de votre destination, le signe moins [-] est affiché en blanc et la date de la journée de vacances à laquelle la photo a été prise est enregistrée lorsque la date de votre destination est, par exemple, antérieure d'une journée à la date de départ.
- Si [DATE VOYAGE] est désactivée (réglé sur [NON]), le nombre de jours écoulés depuis la date de départ ne sera pas enregistré même si vous avez réglé la date de voyage ou l'horloge. Même si [DATE VOYAGE] est activé (réglé sur [SET]) après la prise de photos, la journée de vacances à laquelle les photos ont été prises n'est pas affichée.
- Si une date de départ est réglée sans que l'horloge n'ait été réglée, le message [VEUILLEZ RÉGLER HORLOGE] s'affiche. Le cas échéant, réglez l'horloge. (P16)
- Le réglage de [DATE VOYAGE] affecte également le mode simple [♥].

Affichage de l'heure du lieu de destination (Heure mondiale)



Si vous réglez l'heure locale et l'heure mondiale en voyageant à l'étranger, etc., l'heure locale en voyageant peut être affichée à l'écran et enregistrée lors de prises de vues.

• Sélectionnez [RÉGL. HORL.] pour définir à l'avance la date et l'heure en cours. (P16)

1 Appuyez sur [MENU/SET] et puis déplacez ◀.

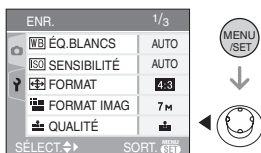

2 Déplacez ▼ pour sélectionner l'icône [🕒] du menu [CONFIG.], puis déplacez ▶.

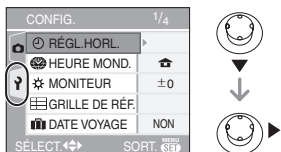

3 Déplacez ▲/▼ pour sélectionner [HEURE MOND.] et puis déplacez ▶.

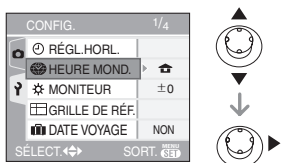

• Lorsque vous réglez l'heure mondiale pour la première fois, le message [RÉGLER LA ZONE DE DÉPART] apparaît. Le cas échéant, appuyez sur [MENU/SET], puis réglez à partir du menu à l'écran tel qu'illustré à l'étape 2 sous "Réglage du lieu d'origine [DÉPART]".

■ Réglage du lieu d'origine [DÉPART] (Effectuez les étapes 1, 2 et 3.)

1 Déplacez ▼ pour sélectionner [DÉPART], puis appuyez sur [MENU/SET].



2 Déplacez ◀/▶ pour sélectionner le lieu d'origine, puis appuyez sur [MENU/SET] pour définir.



- L'heure en cours est affichée en haut à gauche de l'écran et la différence par rapport au temps universel (GMT "Greenwich Mean Time") est affichée en bas à gauche de l'écran.
- Si l'heure d'été [☀️] est utilisée dans le lieu d'origine, déplacez ▲. Déplacez à nouveau ▲ pour revenir à l'heure d'origine.
- Le réglage de l'heure d'été du lieu d'origine n'avance pas l'horloge d'une heure. Avancez l'horloge d'une heure. (P16)

■ Finir le réglage du lieu d'origine

- Lorsque vous réglez l'heure du lieu d'origine pour la première fois, l'écran revient à celui affiché à l'étape ❶ sous "Réglage du lieu d'origine [DÉPART]" après que vous avez appuyé sur [MENU/SET] pour régler l'heure du lieu d'origine. Déplacez ◀ pour retourner à l'écran montré à l'étape ❸, puis appuyez sur [MENU/SET] pour fermer le menu.
- Lorsque vous réglez l'heure du lieu d'origine par la suite, l'écran revient à celui affiché à l'étape ❸ après que vous avez appuyé sur [MENU/SET] pour régler l'heure du lieu d'origine. Appuyez de nouveau sur [MENU/SET] pour fermer le menu.

■ Réglage du lieu de destination

(Effectuez les étapes 1, 2 et 3.)

- ❶ Déplacez ▲ pour sélectionner [ARRIVÉE], puis appuyez sur [MENU/SET] pour mémoriser.

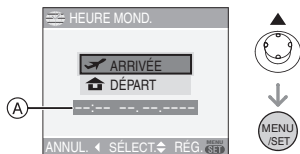

- A: Selon le réglage, l'heure du lieu de destination du voyage ou l'heure locale est affichée.

- Lorsque vous réglez l'heure du lieu de destination pour la première fois, la date et l'heure sont affichées tel qu'illustré à l'écran ci-dessus.
- ❷ Déplacez ◀/▶ pour sélectionner le lieu de destination du voyage et appuyez sur [MENU/SET] pour mémoriser.



- L'heure actuelle du lieu de destination sélectionné est affichée en haut à droite de l'écran et la différence d'heure à partir du lieu d'origine est affichée en bas à gauche de l'écran.
 - Si l'heure d'été [☀️] est utilisée à la destination du voyage, déplacez ▲. (L'heure avance par saut de une heure). Déplacez ▲ de nouveau pour revenir à l'heure d'origine.
 - Les noms des plus grandes villes de la zone sélectionnée sont affichés. De plus, la différence d'heure entre la zone sélectionnée et le lieu d'origine est affichée en bas à gauche de l'écran. (Reportez-vous à la P62 pour des renseignements au sujet des noms des villes principales affichées.)
- ❸ Appuyez sur [MENU/SET] pour finir.



- L'icône passe de [🏠] à [✈️] après le réglage du lieu de destination.



- Lorsque les vacances sont terminées, remettez le réglage sur [DÉPART] en effectuant les étapes 1, 2, 3, puis ensuite les étapes ❶ et ❷ sous "Réglage du lieu d'origine [DÉPART]". (P60)
- Si vous ne trouvez pas le lieu de destination parmi ceux affichés à l'écran, sélectionnez par la différence d'heure du lieu d'origine.
- Le réglage [HEURE MOND.] affecte également le mode simple [♥️].

Lieux répertoriés pour les réglages de l'heure mondiale

Décalage du GMT	Nom des lieux répertoriés			
-11	Midway Islands	Samoa		
-10	Hawaii	Honolulu	Tahiti	
-9	Alaska	Anchorage		
-8	Vancouver	Seattle	Los Angeles	
-7	Denver	Phoenix		
-6	Chicago	Houston	Mexico City	
-5	Toronto	New York	Miami	Lima
-4	Caracas	Manaus	La Paz	
-3:30	Newfoundland			
-3	Rio de Janeiro	Sao Paulo	Buenos Aires	
-2	Fernando de Noronha			
-1	Azores			
0	London	Casablanca		
+1	Berlin	Paris	Rome	Madrid
+2	Helsinki	Athens	Cairo	Johannesburg
+3	Moscow	Kuwait	Riyadh	Nairobi
+3:30	Tehran			
+4	Dubai	Abu Dhabi		
+4:30	Kabul			
+5	Islamabad	Karachi	Male	
+5:30	Delhi	Kolkata	Mumbai	Chennai
+5:45	Kathmandu			
+6	Dacca	Colombo		
+6:30	Yangon			
+7	Bangkok	Jakarta		
+8	Beijing	Hong Kong	Kuala Lumpur	Singapore
+9	Seoul	Tokyo		
+9:30	Adelaide			
+10	Guam	Sydney		
+11	Solomon Islands	New Caledonia		
+12	Fiji	Auckland	Wellington	
+12:45	Chatham Islands			

* "GMT" est l'acronyme de "Greenwich Mean Time" (temps universel).

Mode images animées



1 Appuyez à mi-course sur le déclencheur pour faire la mise au point et puis enfoncez-le à fond pour démarrer l'enregistrement.

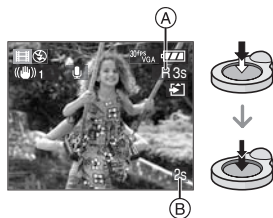

- Lorsque le sujet est mis au point, l'indicateur de mise au point s'allume.
- La mise au point, le zoom et la valeur de l'ouverture sont fixés sur le réglage du début de l'enregistrement (la première image).
- Le temps d'enregistrement disponible (A) est affiché en haut à droite et le temps d'enregistrement passé (B) est affiché au bas à droite de l'écran. Par exemple, 1 heure 20 minutes et 30 secondes est affiché ainsi [1h20m30s].
- Le temps d'enregistrement disponible et le temps d'enregistrement passé sont approximatifs.
- L'enregistrement du son démarre en même temps par le micro incorporé de l'appareil photo.
- Lorsque vous utilisez la fonction de stabilisateur optique de l'image, elle est placée sur [MODE1].

2 Appuyez à fond sur le déclencheur pour arrêter l'enregistrement.

- Si la carte est pleine en cours d'enregistrement, l'appareil photo arrête d'enregistrer automatiquement.

■ Changement des réglages du format et de la qualité de l'image

1 Appuyez sur [MENU/SET].

2 Déplacez ▲/▼ pour sélectionner [FORMAT] et puis déplacez ►.

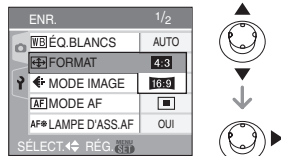

3 Déplacez ▲/▼ pour sélectionner l'élément puis appuyez sur [MENU/SET].

4 Déplacez ▲/▼ pour sélectionner [MODE IMAGE] et puis appuyez sur ►.

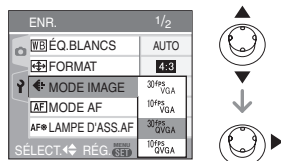

5 Déplacez ▲/▼ pour sélectionner la rubrique puis appuyez sur [MENU/SET].

Si vous sélectionnez [4:3] sur l'écran montré à l'étape 2

Rubrique	Taille de l'image	fps
[30fpsVGA]	640×480 pixels	30
[10fpsVGA]		10
[30fpsQVGA]	320×240 pixels	30
[10fpsQVGA]		10

Si vous sélectionnez [16:9] sur l'écran montré à l'étape 2

Rubrique	Taille de l'image	fps
[30fps16:9]	848×480 pixels	30
[10fps16:9]		10

- fps “frames per second”; indique le nombre d’images utilisées en 1 seconde.
- Vous pouvez enregistrer des images animées plus lisses avec “30 fps”.
- Vous pouvez enregistrer des images animées plus longues avec “10 fps” bien que la qualité de l’image soit plus basse.
- La taille du fichier avec [10fpsQVGA] est plus petite donc adaptée aux courriels.

6 Appuyez sur [MENU/SET] pour fermer le menu.

- **Vous pouvez également appuyer à mi-course sur le déclencheur pour fermer le menu.**



- La plage de mise au point est de 5 cm à ∞ (grand-angle), 30 cm à ∞ (téléobjectif).
- Référez-vous à la P117 pour des informations à propos de la durée d’enregistrement disponible.
- La durée d’enregistrement disponible affichée à l’écran peut ne pas diminuer régulièrement.
- Les images animées ne peuvent pas être enregistrées sans le son.
- Cet appareil ne peut pas enregistrer d’images animées sur des cartes MultiMediaCard.
- **Lorsque vous placez la qualité de l’image sur [30fpsVGA] ou [30fps16:9], nous recommandons l’utilisation d’une carte mémoire SD haute vitesse avec “10MB/s” ou plus affiché sur l’emballage.**
- **Selon le type de la carte mémoire SD ou de la carte mémoire SDHC, l’enregistrement peut s’arrêter en plein milieu.**
- **Nous recommandons l’utilisation d’une carte mémoire SD/SDHC de Panasonic.**

- Selon le type de la carte mémoire SD ou de la carte mémoire SDHC, l’indicateur d’accès à la carte peut apparaître pour un certain temps, après l’enregistrement d’images animées. Il ne s’agit pas d’un mauvais fonctionnement.
- Lorsque les images animées enregistrées avec l’appareil photo sont visionnées avec un autre appareil, la qualité de l’image et du son peut être altérée ou il peut être impossible de les lire. De même, les informations d’enregistrement peuvent ne pas être affichées correctement.
- En mode images animées [H], vous ne pouvez pas utiliser la fonction de détection du sens ni la fonction de prévisualisation.
- La fonction de stabilisation ne peut pas être réglée sur [MODE2].
- L’ensemble de logiciels inclus QuickTime pour lire sur l’ordinateur les fichiers d’images animées enregistrées par l’appareil photo.

Affichage des écrans multiples (Visualisation “mosaïque”)



1 Tournez le levier de zoom vers [W] [T] pour afficher les écrans multiples.

(Écran lorsque 9 écrans sont affichés)

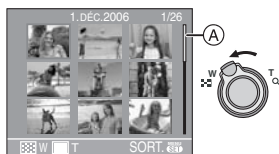

- [W] [T]: 1 écran → 9 écrans → 25 écrans → Affichage de l'écran du calendrier (P66)
- Tournez le levier de zoom vers [Q] [T] pour revenir à l'écran précédent.
- Lorsque vous commutez vers les écrans multiples, une barre de défilement (A) apparaît. Vous pouvez confirmer la position de l'image affichée dans toutes les images enregistrées avec cette barre de défilement.

2 Déplacez ▲/▼/◀/▶ pour sélectionner une image.

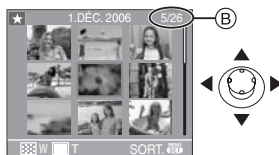

- (B) : Le numéro de l'image sélectionnée et le nombre total d'images enregistrées
- La date d'enregistrement, le numéro de l'image sélectionnée et le nombre total d'images enregistrées sont affichés.

- Selon l'image enregistrée et les réglages, les icônes suivantes apparaîtront.
 - [★] (Mes favoris)
 - [🎞️] (Image animée)
 - [👶] ([BÉBÉ1]/[BÉBÉ2] dans le mode scène)
 - [📅] (Date de voyage)

■ Exemple de 25 écrans



■ Pour revenir à la visualisation normale

Tournez vers [Q] [T] ou appuyez sur [MENU/SET].

- L'image apparaît encadrée en orange.

■ Pour éliminer une image pendant la visualisation “mosaïque”

- 1 Déplacez ▲/▼/◀/▶ pour sélectionner une image, puis appuyez sur [🗑️].
- 2 Déplacez ▲ pour sélectionner [OUI].
- 3 Appuyez sur [MENU/SET].



- Même si les indications à l'écran n'apparaissent pas en mode visualisation de photos (P35), les informations d'enregistrement, etc. apparaissent à l'écran en visualisation “mosaïque”. Si vous commutez sur l'écran de lecture d'un seul écran, l'appareil retourne au mode normal de lecture d'écran.

- Les images ne seront pas affichées dans le sens pivoté même si [ROTATION AFF] est placé sur [OUI]. (P85)

Affichage des images par date d'enregistrement

(Lecture du calendrier)



Vous pouvez afficher les photos par date d'enregistrement en utilisant la fonction de lecture du calendrier.

1 Tournez le levier de zoom vers [] [W] pour afficher l'écran du calendrier.



- La date d'enregistrement de l'image sélectionnée dans l'écran de lecture deviendra la date sélectionnée si l'écran du calendrier est affiché en premier.
- S'il y a plusieurs images avec la même date d'enregistrement, la première image enregistrée du jour est affichée.
- Le calendrier est affiché par mois.

2 Déplacez ▲/▼/◀/▶ pour sélectionner la date à être visionnée.

▲/▼ : Sélectionnez le mois

◀/▶ : Sélectionnez la date

- Si aucune image a été enregistrée durant le mois, ce mois ne sera pas affiché.

3 Appuyez sur [MENU/SET] pour afficher les photos prises à la date sélectionnée.



- Les photos enregistrées à la date sélectionnée s'affichent à l'écran de lecture à 9 écrans.
- Tournez le levier de zoom vers [] [W] pour revenir à l'écran du calendrier.

4 Déplacez ▲/▼/◀/▶ pour sélectionner une photo, puis appuyez sur [MENU/SET].

- L'image sélectionnée est affichée à l'écran de lecture simple.

■ Pour revenir à l'écran de lecture simple

Une fois l'écran du calendrier affiché, tournez le levier de zoom vers [Q] [T] pour afficher 25 écrans, 9 écrans et l'écran simple. (P65)



- Les images sont affichées sans être pivotées même si vous placez [ROTATION AFF] sur [OUI]. (P85)
- Vous pouvez afficher le calendrier entre janvier 2000 et décembre 2009.
- Si la date d'enregistrement de l'image sélectionnée dans affichage écrans multiples (25 écrans) n'est pas située entre janvier 2000 et décembre 2009, l'appareil affiche la date d'enregistrement à la date la plus antérieure sur le calendrier.
- Les images éditées sur un ordinateur seront affichées avec des dates différentes de la date réelle d'enregistrement.
- Si la date n'est pas définie sur l'appareil photo (P18), la date d'enregistrement sera le 1er janvier, 2006.
- Lorsque vous prenez des photos après avoir fait le réglage de la destination du voyage dans [HEURE MOND.] (P60), les photos sont affichées avec la date de la destination du voyage sur l'écran de lecture du calendrier.

Visualisation avec fonction zoom



1 Tournez le levier du zoom vers [Q] [T] pour agrandir l'image.



- Q : 1× → 2× → 4× → 8× → 16×
- Lorsque vous tournez le levier de zoom vers [W] [W] après l'agrandissement de l'image, l'agrandissement diminue. Lorsque vous tournez le levier de zoom vers [Q] [T], l'agrandissement devient plus élevé.
- Lorsque vous changez l'agrandissement, l'indication de la position du zoom (A) apparaît pendant environ 1 seconde pour vous permettre ainsi de vérifier l'endroit où l'image est agrandie.

2 Déplacez ▲/▼/◀/▶ pour déplacer la position.

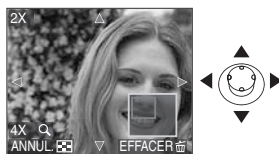

- Lorsque vous déplacez la section (position) devant être affichée, la position du zoom est affichée pendant environ 1 seconde.

■ Pour arrêter l'utilisation de la visualisation avec la fonction zoom

Tournez vers [W] [W] ou appuyez sur [MENU/SET].

■ Pour effacer une image en phase de zoom pendant la lecture

- 1 Appuyez sur [W].
- 2 Déplacez ▲ pour sélectionner [OUI].
- 3 Appuyez sur [MENU/SET].



- Même si les indicateurs de l'écran sont éteints en mode lecture normale (P35), l'agrandissement et le fonctionnement apparaît à l'écran lorsque le zoom de lecture est activé. Vous pouvez afficher ou non les indicateurs à l'écran en appuyant sur la touche [DISPLAY]. Vous pouvez placer l'agrandissement sur 1×, les indicateurs à l'écran sont affichés comme en mode de lecture normale.
- Plus l'image est agrandie, plus la qualité d'image se dégrade.
- Si vous désirez sauvegarder les images agrandies, utilisez la fonction de recadrage. (P91)
- La fonction de visualisation avec zoom pourrait ne pas fonctionner avec des images enregistrées sur un autre appareil.

Visualisation d'images animées et de photos avec piste sonore



■ Images animées

Déplacez ◀/▶ pour sélectionner une image avec une icône de l'image animée [30fps VGA]/[10fps VGA]/[30fps QVGA]/[10fps QVGA]/[30fps 16:9]/[10fps 16:9], puis déplacez ▼ pour visualiser.



- Le temps d'enregistrement de l'image animée (A) est affiché à l'écran. Après le démarrage de la lecture, le temps d'enregistrement de l'image animée disparaît et le temps de lecture passé est affiché au bas à droite de l'écran. Par exemple, 1 heure 20 minutes et 30 secondes est affiché ainsi [1h20m30s].
- Le curseur affiché pendant la visualisation correspond à l'indicateur ▲/▼/◀/▶.
- Déplacez ▼ à nouveau pour arrêter la visualisation d'images animées et revenir à la visualisation normale.



Avance rapide/marche arrière rapide

Pendant la visualisation, déplacez ◀/▶.

◀: Marche arrière rapide

▶: Avance rapide

- L'appareil photo revient à la lecture de l'image animée lorsque ◀/▶ est relâché.

Pour s'arrêter momentanément

Déplacez ▲ pendant la lecture de l'image animée.

- Déplacez à nouveau ▲ pour annuler l'arrêt momentané.

Recherche image par image

Déplacez ◀/▶ pendant la pause.

◀: Recherche arrière image par image

▶: Recherche image par image

Déplacez ▲ de nouveau pour annuler la pause et revenez sur la visualisation normale des images.

■ Photos avec piste sonore

Déplacez ◀/▶ pour sélectionner une image avec l'icône du son [], puis déplacez ▼ pour visualiser.

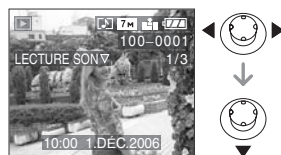

- Référez-vous à [ENR. SON] (P77) et [DOUBL. SON] (P89) pour avoir des informations sur la manière de créer des images fixes avec son.



- Le son peut être entendu à travers les haut-parleurs. Référez-vous à [VOLUME] (P20) pour avoir des informations sur la manière de régler le volume dans le menu [CONFIG.].
- Le format de fichier qui peut être pris en charge par cet appareil photo est le format QuickTime Motion JPEG.
- Veuillez noter que les logiciels fournis comprennent QuickTime pour pouvoir lire sur l'ordinateur les fichiers d'images animées enregistrés par l'appareil photo. (P95)
- Certains fichiers QuickTime Motion JPEG enregistrés par un ordinateur ou un autre appareil peuvent ne pas être visualisés sur cet appareil photo.
- Lorsque vous visualisez des images animées qui ont été enregistrées par un autre appareil, la qualité d'image peut être détériorée et les images peuvent ne pas s'afficher.
- Lorsque vous utilisez une carte mémoire à grande capacité, la marche arrière rapide peut être plus lent que d'habitude.
- Vous ne pouvez pas utiliser les fonctions suivantes avec les images animées et les photos avec piste sonore.
 - Visualisation avec fonction zoom (Pendant la lecture ou la pause des images animées et pendant la lecture du son)
 - [ROTATION AFF.]/[TOURNER]/[DOUBL. SON] (Images animées uniquement)
 - [REDIMEN.]/[CADRAGE]/[CONV. FORM.]

Création d'images fixes à partir d'une image animée



Vous pouvez créer des images fixes à partir d'une image animée qui a été enregistrée. Ceci est utile avec des scènes animées si vous désirez détailler les mouvements d'un sportif, etc.

- 1 Déplacez ◀/▶ pour sélectionner une image avec une icône d'image animée [30fps_VGA]/[10fps_VGA]/[30fps_QVGA]/[10fps_QVGA]/[30fps_16:9]/[10fps_16:9], puis déplacez ▼ pour visualiser.**



- 2 Déplacez ▲ pour mettre en pause la visualisation de l'image animée.**



- Déplacez ▲ de nouveau pour revenir à la visualisation de l'image animée.
- Déplacez ◀/▶ pendant la pause pour avancer image par image.
- Si vous appuyez sur le déclencheur, vous pouvez mémoriser les images fixes affichées comme une seule image. (Effectuez l'étape 4)

3 Tournez le levier du zoom vers [] [W] pour afficher l'écran mosaïque à 9 écrans.



- Après l'affichage de la visualisation "mosaïque" à 9 écrans, tournez le levier du zoom vers [] [W] pour changer les images/seconde.

Lorsque [30fps_VGA] / [30fps_QVGA] / [30fps_16:9] est sélectionné

30 images/seconde → 15 images/seconde → 10 images/seconde → 5 images/seconde

Lorsque [10fps_VGA] / [10fps_QVGA] / [10fps_16:9] est sélectionné

10 images/seconde → 5 images/seconde

- Tournez le levier du zoom vers [Q] [T] pour revenir à l'écran images/seconde précédent.
- Vous pouvez avancer image par image en déplaçant ▲/▼/◀/▶.
 - ▲/▼: Avancez/reculez de 3 images à la fois.
 - ◀/▶: Avancez/reculez de 1 image à la fois.

4 Appuyez sur le déclencheur.

- Le message [MÉMORISER CES NEUF IMAGES COMME UNE SEULE IMAGE ?] apparaît. Le message [MÉMORISER COMME UNE SEULE IMAGE ?] apparaît également si vous mémorisez l'image à l'étape 2.

5 Déplacez ▲ pour sélectionner [OUI], puis appuyez sur [MENU/SET].



- Les neuf images sont mémorisées comme une seule image.

■ Taille de l'image

Rubrique	1 image	9 images
[30fpsVGA]	0,3 M	2 M
[10fpsVGA]	0,3 M	2 M
[30fpsQVGA]	0,3 M	1 M
[10fpsQVGA]	0,3 M	1 M
[30fps16:9]	2 M	2 M
[10fps16:9]	2 M	2 M

- [QUALITÉ] (P76) est fixée sur [].



- Vous pouvez ne pas être capable de mémoriser des images fixes prises à partir d'une image animée avec un autre appareil.

Utilisation du menu du mode [ENR.]



Augmente la diversité des photos que vous pouvez prendre en réglant l'effet de couleur, ajustement de l'image, etc.

- Réglez la molette de sélection de mode sur le mode d'enregistrement désiré.
- Les éléments du menu sont différents selon le mode sélectionné avec la molette de sélection (P5). Cette page décrit comment régler [ENR. SON] dans le mode normal de prises de vues (📷). (Référez-vous aux la P72 à 80 pour chaque élément du menu.)
- Sélectionnez [RESTAURER] dans le menu [CONFIG.] pour remettre les réglages du menu à la configuration par défaut. (P21)

1 Appuyez sur [MENU/SET].

2 Déplacez ▲/▼ pour sélectionner l'élément désiré.

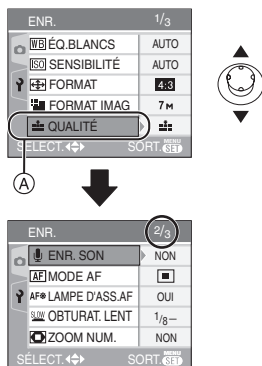

- Déplacez ▼ sur (A) pour passer à l'écran de menu suivant.

3 Déplacez ►, puis déplacez ▲/▼ pour sélectionner le réglage et puis appuyez sur [MENU/SET].

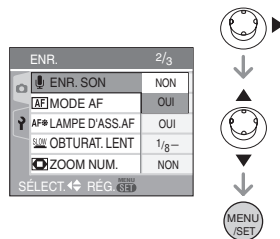

4 Appuyez sur [MENU/SET] pour fermer le menu.

- Vous pouvez également appuyer à mi-course sur le déclencheur pour fermer le menu.

■ À propos des éléments de l'écran de menu

- Il y a 3 écrans de menu (1/3, 2/3 et 3/3).
- Vous pouvez passer d'un écran de menu à l'autre à partir de n'importe quel élément de menu en faisant tourner le levier de zoom.

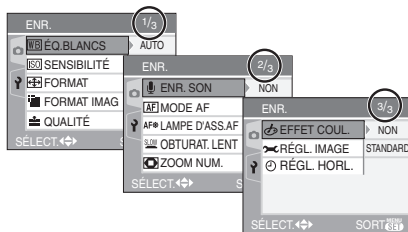

[ÉQ.BLANCS]



Réglage de la teinte pour une image plus naturelle



Appuyez sur [MENU] pour afficher le menu mode [ENR.] et sélectionnez la rubrique à régler. (P71)

Cette fonction vous permet de reproduire la couleur blanche de façon plus réaliste sur les images enregistrées sous les rayons du soleil, un éclairage halogène, etc. où le blanc peut apparaître rougeâtre ou bleuâtre. Sélectionnez un réglage qui correspond aux conditions d'enregistrement.

[AUTO]	pour le réglage automatique (équilibre des blancs automatique)
(Lumière du jour)	pour l'enregistrement en extérieur au cours d'une journée ensoleillée
(Nuageux)	pour enregistrer en extérieur au cours d'une journée nuageuse
(Ombre)	pour enregistrer en extérieur à l'ombre
(Halogène)	pour enregistrer sous un éclairage halogène
(Réglage du blanc)	pour l'utilisation du préréglage de l'équilibre des blancs
SET (Réglage du blanc)	pour le réglage de l'équilibre des blancs à nouveau

- Si vous sélectionnez un réglage autre que [AUTO], vous pouvez ajuster de manière plus fine la balance de blancs.

■ Équilibre des blancs automatique

La plage de la balance des blancs disponible est montrée sur l'illustration suivante. Lorsque vous prenez des photos hors de la plage de la balance des blancs disponible, la photo peut apparaître bleuâtre ou rougeâtre. Même dans les limites de la plage, la balance des blancs peut ne pas fonctionner correctement s'il y a beaucoup de sources de lumière ou s'il n'y a pas de couleur voisine au blanc. Dans ce cas, réglez la balance des blancs sur un autre mode que [AUTO].

- 1 L'équilibre des blancs automatique fonctionnera à l'intérieur de cette étendue.
- 2 Ciel bleu
- 3 Ciel nuageux (Pluie)
- 4 Ombre
- 5 Écran télé
- 6 Lumière du soleil
- 7 Lumière fluorescente blanche
- 8 Ampoule de lumière incandescente
- 9 Lever et coucher de soleil
- 10 Lumière de bougie

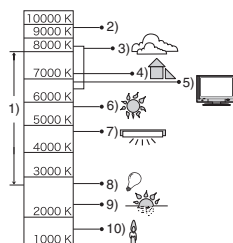

K = Température couleur Kelvin

■ Réglage manuel de l'équilibre des blancs [SET]

Utilisez ceci pour définir l'équilibre des blancs manuellement.







- 1 Sélectionnez [ SET] et puis appuyez sur [MENU/SET].
- 2 Dirigez l'appareil photo vers une feuille de papier blanc, etc. de façon à ce que le cadre du milieu soit entièrement rempli par l'objet blanc et appuyez sur [MENU/SET].



- 3 Appuyez sur [MENU/SET] deux fois pour fermer le menu.
 - Vous pouvez également appuyer à mi-course sur le déclencheur pour finir.

■ Réglage plus précis de l'équilibre des blancs []

Vous pouvez régler finement l'équilibre des blancs si vous ne pouvez pas acquérir la teinte désirée avec le réglage de l'équilibre des blancs.

- Réglez l'équilibre des blancs sur [] / [] / [] / [] / [] / [] / [].

- 1 Déplacez ▲ [] plusieurs fois jusqu'à ce que [RÉG. ÉQU. BL.] apparaisse et puis déplacez ◀/▶ pour régler l'équilibre des blancs.



- ◀ [ROUGE]: Déplacez lorsque la tonalité est bleuâtre.
- ▶ [BLEU]: Déplacez lorsque la tonalité est rougeâtre.



- Sélectionnez [0] pour revenir à l'équilibre des blancs initial.

2 Appuyez sur [MENU/SET] pour finir.



- Vous pouvez également appuyer à mi-course sur le déclencheur pour finir.
- L'icône d'équilibre des blancs devient rouge ou bleue.



À propos de l'équilibre des blancs

- Lorsque vous prenez une photo avec flash, l'équilibre des blancs se règle automatiquement (sauf pour []) mais l'équilibre des blancs pourrait être dérégulé si l'éclairage du flash est insuffisant.
- L'équilibre des blancs ne peut pas être réglé en mode simple [] et en mode scène.

À propos du réglage fin de l'équilibre des blancs

- Il est possible de régler la valeur séparément pour chacun des modes.
- Les résultats obtenus lors d'un réglage fin de l'équilibre des blancs se reflètent sur l'image lorsque la prise de vue se fait avec flash.
- La configuration du réglage de l'équilibre des blancs est mémorisée même si l'appareil photo est éteint.
- Le niveau du réglage fin de l'équilibre des blancs dans [] revient à [0] lorsque vous restaurez l'équilibre des blancs en utilisant [ SET].
- Lorsque l'effet couleur [EFFET COUL.] (P80) est réglé sur [FROID], [CHAUD], [N/B] ou [SÉPIA], il n'est pas possible de procéder à un réglage fin de l'équilibre des blancs.

[SENSIBILITÉ]

Réglage de la sensibilité à la lumière



Appuyez sur pour afficher le menu mode [ENR.] et sélectionnez la rubrique à régler. (P71)

L'ISO est une mesure de sensibilité à la lumière. Plus la sensibilité sélectionnée est élevée, moins il faut de lumière pour prendre une photo ainsi l'appareil photo est plus adapté pour enregistrer dans les endroits sombres.

Sensibilité ISO	100 \longleftrightarrow 1250	
Utilisez dans les endroits lumineux (par ex. à l'extérieur)	Adéquate	Inadéquate
Utilisez dans les endroits sombres	Inadéquate	Adéquate
Vitesse d'obturation	Lente	Rapide
Bruit vidéo	Rare	Fréquent

[AUTO]	La sensibilité ISO est automatiquement ajustée selon la luminosité.
[ISO]	La sensibilité ISO est ajustée selon les mouvements du sujet et selon la luminosité.
[ISO100]	La sensibilité est fixée sur différents réglages.
[ISO200]	
[ISO400]	
[ISO800]	
[ISO1250]	

- Lorsqu'elle est placée sur [AUTO], la sensibilité ISO est automatiquement réglée sur [ISO200] selon la luminosité. (Elle peut être ajustée sur un maximum de [ISO400] en utilisant le flash.)

■ À propos de [ISO] (Contrôle intelligent de la sensibilité ISO)

L'appareil photo détecte le mouvement du sujet près du centre de l'écran et règle ensuite la sensibilité ISO optimale et la vitesse d'obturation en fonction du mouvement et de la luminosité du sujet.

- En prenant des photos à l'extérieur d'un sujet se déplaçant, l'instabilité est évitée en augmentant la sensibilité ISO et en rendant la vitesse d'obturation plus rapide.



1/125 ISO800

- En prenant des photos à l'intérieur d'un sujet statique, les parasites sont évités en diminuant la sensibilité ISO.

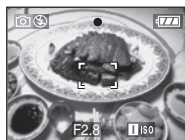

1/30 ISO200

- Lorsqu'elle est placée sur [ISO], la sensibilité ISO est automatiquement ajustée sur un maximum de [ISO800] ([ISO400] en utilisant le flash).



- Si vous appuyez à mi-course sur le déclencheur, [ISO] (A) apparaît. Si vous appuyez à fond sur le déclencheur, la vitesse d'obturation est affichée pendant un moment.



- Si vous sélectionnez le zoom numérique, [I ISO], le mode de prise de vues en rafale avec réglage automatique de l'exposition et l'obturation lente ne peuvent pas être utilisés.
- Selon la luminosité et la rapidité de déplacement du sujet, l'instabilité ne peut pas être évitée même si [I ISO] est sélectionné.
- L'appareil photo peut ne pas être capable de détecter le déplacement d'un sujet dans les cas suivants.
 - Lorsque le sujet se déplaçant est petit
 - Lorsque le sujet se déplaçant est au bord de l'écran
 - Lorsque le sujet commence son déplacement au moment où le déclencheur est appuyé à fond
- La sensibilité ISO est automatiquement placée sur la valeur optimale suivante en mode scène [HAUTE SENS.] (P56).
 - [ISO3200]
- Pour éviter le bruit vidéo, il est recommandé de réduire la sensibilité ISO ou de régler [RÉGL. IMAGE] à [NATUREL]. (P80)
- La sensibilité ISO ne peut pas être réglée dans les cas suivants.
 - En mode simple [♥]
 - En mode image animées [H]
 - En mode scène

**[FORMAT]****Réglage du format de l'image**

Appuyez sur [MENU] pour afficher le menu mode [ENR.] et sélectionnez la rubrique à régler. (P71)

En changeant le format, vous pouvez choisir un angle de prise de vue adapté au sujet.

<p>4:3</p>	<p>Sélectionnez pour prendre des photos avec le même format qu'un téléviseur 4:3 ou un écran d'ordinateur.</p> 
<p>3:2</p>	<p>Sélectionnez pour prendre des photos avec le même format 3:2 qu'une pellicule 35 mm.</p> 
<p>16:9</p>	<p>Cela convient aux paysages, etc. où une vue étendue est préférable. Cela convient également pour la visualisation d'images sur un téléviseur grand écran (16:9), un téléviseur haute définition, etc.</p> 



- En mode image animée [H], vous pouvez sélectionner [4:3] ou [16:9]. (P63)
- Les bords des images enregistrées peuvent être coupés à l'impression. (P113)

[FORMAT IMAG]/[QUALITÉ]

Réglage du format et de la qualité de l'image qui correspondent à l'usage de vos photos



Appuyez sur [MENU] pour afficher le menu mode [ENR.] et sélectionnez la rubrique à régler. (P71)

Une image numérique est composée de nombreux points appelés pixels. Bien que vous ne pouvez pas voir la différence sur l'écran de l'appareil photo, plus il y a de pixels plus fine sera l'image quand elle sera imprimée sur une grande feuille de papier ou affichée sur l'écran lors de la sauvegarde d'un ordinateur. La qualité de l'image se réfère au taux de compression lors de la sauvegarde des images numériques.

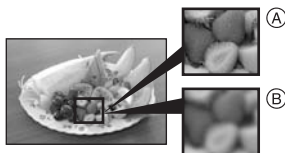

(A) Beaucoup de pixels (Fin)

(B) Peu de pixels (Rugueux)

* Ces photos sont présentées à titre d'exemple pour illustrer l'effet.

■ Nombre de pixels

Vous pouvez imprimer des photos plus clairement lorsqu'une grande taille d'image [7M] (7M) est sélectionnée.

Lorsqu'une petite taille d'images [0.3M] (0,3M EZ) est sélectionnée, vous pouvez enregistrer plus d'images et les joindre à un courriel ou les télécharger sur un site à cause de leur petite taille.

■ Lorsque le format est [4:3].

7M (7M)	3072×2304 pixels
5M (5M EZ)	2560×1920 pixels
3M (3M EZ)	2048×1536 pixels
2M (2M EZ)	1600×1200 pixels
1M (1M EZ)	1280×960 pixels
0.3M (0,3M EZ)	640×480 pixels

■ Lorsque le format est [3:2].

6M (6M)	3072×2048 pixels
2.5M (2,5M EZ)	2048×1360 pixels

■ Lorsque le format est [16:9].

5.5M (5,5M)	3072×1728 pixels
2M (2M EZ)	1920×1080 pixels

■ Qualité

Vous pouvez augmenter le nombre d'images enregistrables sans changer la taille de l'image si la qualité est réglée sur [FINE].

	Fine (faible compression): Ceci donne la priorité à la qualité de l'image. La qualité d'image sera élevée.
	Standard (haute compression): Ceci donne la priorité au nombre de photos enregistrables. Des photos de qualité normale sont enregistrées.



- Le nombre de pixels qui peut être sélectionné est différent selon le format. Si vous changez le format, réglez la taille de l'image.
- “EZ” est l’acronyme de “Extra optical Zoom”. Le zoom optique étendu est une fonction qui permet d’étendre encore plus le coefficient du zoom optique. Si vous sélectionnez une taille d’image avec [EZ] affiché, le coefficient du zoom est étendu jusqu’à un maximum de 5,5× lorsque le zoom numérique est placé sur [NON]. (P28)
- Le zoom optique étendu ne fonctionne pas avec le mode scène [HAUTE SENS.] donc la taille de l’image pour [EZ] n’est pas affichée.
- Les images peuvent apparaître en mosaïque selon le sujet ou les conditions d’enregistrement.
- Référez-vous à la P115 pour des informations à propos du nombre d’images enregistrables.
- Le nombre d’images enregistrables dépend du sujet.
- Le nombre d’images enregistrables affiché à l’écran peut ne pas correspondre avec les images enregistrées.
- En mode simple [♥], les réglages seront les suivants.

– [] AGRANDIR:

4:3 : (7M) /

– [] 4"×6"/10×15cm]:

3:2 : (2,5M EZ) /

– [] COURRIEL:

4:3 : (0,3M EZ) /

[ENR. SON]



Enregistrement d’images fixes avec son



Appuyez sur [] pour afficher le menu mode [ENR. SON] et sélectionnez la rubrique à régler. (P71)

Vous pouvez enregistrer du son avec une image fixe si ceci est placé sur [OUI]. Cela signifie que vous pouvez enregistrer la conversation qui avait lieu lorsque vous avez enregistré ou une explication de l’image.

- [] apparaît à l’écran lorsque vous placez [ENR. SON] sur [OUI].
 - Lorsque vous démarrez un enregistrement en mettant au point le sujet et en appuyant sur le déclencheur, l’enregistrement sonore sera automatiquement interrompu au bout d’environ 5 secondes. Il n’est pas nécessaire de continuer à enfoncer le déclencheur.
 - Le son est enregistré à partir du microphone incorporé de l’appareil photo.
 - Si vous appuyez sur [MENU/SET] pendant l’enregistrement du son, celui-ci sera annulé. Le son n’est pas enregistré.
 - Le nombre total de photos qui peut être sauvegardé sur chaque carte sera légèrement diminué lorsque le son est enregistré avec chaque photo.
- [] -----
- Vous ne pouvez pas prendre de photos avec son en mode prise de vues en rafale avec réglage automatique de l’exposition ou en mode prise de vues en rafale ou en mode scène [CIEL ÉTOILÉ].

[MODE AF]

[AF] Réglage de la mise au point automatique



Appuyez sur **[MENU]** pour afficher le menu mode [ENR.] et sélectionnez la rubrique à régler. (P71)

Sélectionnez le mode qui correspond aux conditions d'enregistrement et à la composition.

9 points:

L'appareil photo fait la mise au point sur un des 9 points. Ceci est efficace lorsque le sujet n'est pas au centre de l'écran.

**3 points (haute vitesse):**

L'appareil photo fait plus rapidement la mise au point sur un des 3 points focaux – gauche, droite ou centre. Ceci est efficace lorsque le sujet n'est pas au centre de l'écran.

**1 point (haute vitesse):**

L'appareil photo fait rapidement la mise au point du sujet dans l'aire de mise au point au centre de l'écran.

**1 point:**

L'appareil photo fait la mise au point du sujet dans l'aire de mise au point au centre de l'écran.

**Ponctuel:**

L'appareil photo fait la mise au point sur une zone étroite et limitée de l'écran.

**■ À propos de [] ou []**

- L'image peut arrêter de bouger pendant un moment avant d'être mise au point lorsque vous appuyez à mi-course sur le déclencheur. Il ne s'agit pas d'un mauvais fonctionnement.



- Avec le zoom numérique ou lors de prises de vues dans des endroits sombres, l'aire de mise au point est affichée au centre de l'écran sur une zone plus large que d'habitude.



- L'appareil photo fait la mise au point sur toutes les zones MPA si plusieurs zones MPA (max. 9 zones) s'allument en même temps.
- La position de mise au point n'est pas pré réglée. Elle est réglée sur une position automatiquement déterminée par l'appareil au moment de la mise au point. Pour déterminer la position de mise au point pour prendre une photo, commutez le mode MPA sur [], [] ou [].
- Commutez le mode MPA sur [] ou [] s'il est difficile de faire la mise au point en utilisant [].
- Le mode AF ne fonctionne pas en mode simple [] et dans les modes scène [FEU D'ARTIFICE] et [AUTOPORTRAIT].

[LAMPE D'ASS. AF]

AF* Cette lampe facilite la mise au point dans un endroit sombre



Appuyez sur [MENU] pour afficher le menu mode [ENR.] et sélectionnez la rubrique à régler. (P71)

Cette lampe facilite la mise au point dans un endroit sombre en éclairant le sujet.

- Lorsque le déclencheur est enfoncé à mi-course dans un endroit sombre ou dans d'autres situations, l'aire de mise au point paraît plus large que la normale et la lampe d'assistance pour la mise au point (A) est activée.

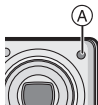

[OUI]	La lampe d'assistance pour la mise au point automatique s'allume dans des situations de faible éclairage ambiant. L'icône de la lampe [AF*] s'affiche à l'écran. La portée de la lampe est de 1,5 m.
[NON]	La lampe d'assistance pour la mise au point automatique ne s'allume pas.



- Veillez prendre les précautions suivantes avec la lampe d'assistance pour la mise au point automatique.
 - Ne regardez pas la lampe en face lorsqu'elle est allumée.
 - Ne couvrez pas la lampe d'assistance pour la mise au point automatique avec vos doigts ou autres objets.
- Lorsque la lampe d'assistance pour la mise au point automatique s'allume, la zone de mise au point est affichée au centre de l'écran sur une zone plus large que d'habitude. (P78)
- Si vous ne voulez pas utiliser la lampe (même si la scène est sombre), réglez [LAMPE D'ASS. AF] sur [NON]. Par contre, l'obtention d'une mise au point adéquate sera plus difficile.

- Le réglage de [LAMPE D'ASS. AF] est placé sur [OUI] en mode simple [♥].
- Le réglage pour [LAMPE D'ASS. AF] est établi à [NON] dans [PAYSAGE] (P50), [PAYSAGE NOCT.] (P52), [FEU D'ARTIFICE] (P54), [AUTO PORTRAIT] (P52) et [PHOTO AÉRIENNE] (P55) dans le mode scène.

[OBTURAT. LENT]

SLOW Enregistrement d'images lumineuses dans des endroits sombres



Appuyez sur [MENU] pour afficher le menu mode [ENR.] et sélectionnez la rubrique à régler. (P71)

En prenant des photos dans des endroits sombres avec une lumière basse, vous pouvez prendre des photos plus lumineuses que d'habitude en sélectionnant un réglage plus lent que le plus lent réglage de la vitesse d'obturation.

- Les valeurs de la vitesse d'obturation lente que vous pouvez sélectionner sont: [1/8-], [1/4-], [1/2-] et [1-].
- Ceci est particulièrement efficace si vous désirez prendre des photos où le paysage nocturne et le sujet sont lumineux, en utilisant [PORTRAIT NOCT.] du mode scène. (P51)

Paramètres de la vitesse d'obturation lente	1/8- ← → 1-
Luminosité	Plus sombre Plus claire
Vacillement	Rare Souvent

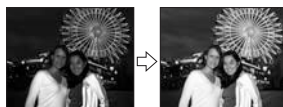
■ Exemple

1/8-

1-



- En général, sélectionnez [1/8–] pour prendre des photos. (Lorsque vous sélectionnez une valeur de vitesse d'obturation lente autre que [1/8–], [SLOW] apparaît dans le bas à gauche de l'écran à cristaux liquides.)
- Lorsque vous sélectionnez une vitesse d'obturation plus lente dans [OBTURAT. LENT], nous vous recommandons l'utilisation d'un trépied et du retardateur à cause de l'instabilité qui peut facilement survenir. (P43)
- Vous ne pouvez pas sélectionner une obturation lente dans les modes scène [PAYSAGE NOCT.], [FEU D'ARTIFICE] et [CIEL ÉTOILÉ].

[EFFET COUL.]



Réglage de l'effet chromatique pour les images enregistrées



Appuyez sur [MENU] pour afficher le menu mode [ENR.] et sélectionnez la rubrique à régler. (P71)

Sélectionnez un effet chromatique correspondant aux conditions d'enregistrement et à l'apparence du sujet.

[FROID]	L'image devient bleuâtre.
[CHAUD]	L'image devient rougeâtre.
[N/B]	L'image devient noir et blanc.
[SÉPIA]	L'image devient sépia.

[RÉGL. IMAGE]



Réglage de la qualité d'image pour les images enregistrées



Appuyez sur [MENU] pour afficher le menu mode [ENR.] et sélectionnez la rubrique à régler. (P71)

Utilisez cette fonction selon la situation de la prise de vue et l'atmosphère de la photo.

[NATUREL]	L'image devient plus douce.
[ÉCLATANT]	L'image devient plus nette.



- Les photos prises dans des lieux sombres peuvent laisser apparaître du bruit vidéo. Pour éviter le bruit vidéo, réglez [RÉGL. IMAGE] sur [NATUREL].

[RÉGL. HORL.]



Réglez l'ordre d'affichage de la date et de l'heure



Appuyez sur [MENU] pour afficher le menu mode [ENR.] et sélectionnez la rubrique à régler. (P71)

Changez la date et l'heure. (P16)

Utilisation du menu mode [LECT.]



Vous pouvez utiliser des fonctions différentes en mode lecture pour pivoter les images, régler leur protection, etc.

- Référez-vous aux P82 à 93 pour chaque élément de menu.

1 Appuyez sur [MENU/SET].

2 Déplacez ▲/▼ pour sélectionner la rubrique du menu, puis déplacez ►.

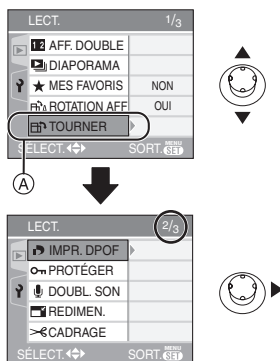

- Déplacez ▼ à (A) pour passer à l'écran de menu suivant.
- Après avoir effectué l'étape 1 et l'étape 2, référez-vous à la description de l'élément de menu dans le manuel d'utilisation et sélectionnez-le.

■ À propos des éléments de l'écran de menu

- Il y a 3 écrans de menu (1/3, 2/3 et 3/3).
- Vous pouvez également passer d'un écran menu à l'autre à partir de n'importe quel élément de menu en faisant tourner le levier de zoom.

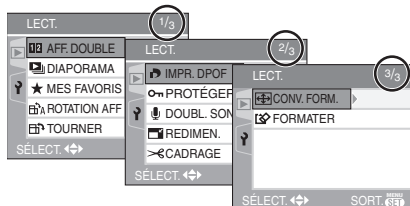

[AFF. DOUBLE]

12 Affichage des images enregistrées avec un double affichage

Appuyez sur [MENU] pour afficher le menu mode [LECT.] et sélectionnez la rubrique à régler. (P81)

Vous pouvez afficher sur l'écran deux images enregistrées pour les comparer.

Déplacez ▲/▼ pour commuter le cadre orange du haut vers le bas et déplacez ◀▶ pour sélectionner l'image.



- ❶ Le cadre orange commute vers le haut. (Vous pouvez sélectionner l'image du haut.)
 - ❷ Le cadre orange commute vers le bas. (Vous pouvez sélectionner l'image du bas.)
 - ❸ L'image précédente est affichée.
 - ❹ L'image suivante est affichée.
- Lorsque vous tournez le levier du zoom vers [Q] [T] l'agrandissement augmente. Lorsque vous tournez le levier du zoom vers [] [W], l'agrandissement diminue.
 - Lorsque vous changez l'agrandissement, l'indication de la position du zoom apparaît pendant environ 1 seconde ainsi pour vous permettre de vérifier l'endroit où l'image est agrandie.

■ Pour annuler le double affichage

Appuyez sur [MENU/SET].

- L'image affichée dans le cadre orange apparaît sur l'écran de visualisation unique.



- Lorsque [ROTATION AFF] est placé sur [OUI], les images enregistrées en tenant l'appareil photo verticalement sont visualisées verticalement (pivotées).
- Vous ne pouvez pas afficher en double affichage la même image en même temps.
- Appuyez sur [] pour revenir à l'écran de visualisation unique.
- Vous ne pouvez pas sélectionner [AFF. DOUBLE] s'il n'y a pas d'images enregistrées ou uniquement 1 seule image.

[DIAPORAMA]



Visualisation des images en ordre et pour une durée déterminée

Appuyez sur [MENU/SET] pour afficher le menu mode [LECT.] et sélectionnez la rubrique à régler. (P81)

Ceci est recommandé pour visualiser des images sur un téléviseur. Vous pouvez sauter les images non désirées si [MES FAVORIS] (P84) a été sélectionné.

1 Déplacez ▲/▼ pour sélectionner [TOUT] ou [★], puis appuyez sur [MENU/SET].

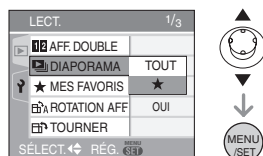

[TOUT]	Affiche toutes les images.
[★]	Affiche uniquement les images qui ont été sélectionnées comme images favorites (P84).

- L'écran montré à l'étape **1** apparaît lorsque [MES FAVORIS] est placé sur [OUI]. Si [MES FAVORIS] est placé sur [NON], effectuez l'étape **2** à la suite.
- Si aucune des images ne comportent le symbole [★], vous ne pouvez pas sélectionner [★] même si [MES FAVORIS] est placé sur [OUI].

2 Déplacez ▲ pour sélectionner [DÉMARRER], puis appuyez sur [MENU/SET].

(L'écran lorsque [TOUT] est sélectionné)

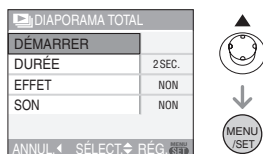

- Le curseur affiché pendant un diaporama (A) ou durant la pause du diaporama (B) ou durant la lecture manuelle [MANUAL] du diaporama (C) est le même que ▲/▼/◀/▶.
- Déplacez ▲ pour interrompre le diaporama. Déplacez ▲ à nouveau pour annuler la pause.
- Déplacez ◀/▶ pendant la pause pour afficher l'image suivante ou précédente. (Cependant, l'effet sélectionné est désactivé)

3 Déplacez ▼ pour finir.

■ Réglage du son, de la durée et de l'effet

Sélectionnez [DURÉE], [EFFET] ou [SON] à l'écran montré à l'étape 2 et validez.

[DURÉE]	Elle peut être réglée sur [1SEC.], [2SEC.], [3SEC.], [5SEC.] ou sur [MANUAL] (lecture manuelle).
[EFFET]	Un effet de diaporama peut être sélectionné. [NON]: Pas d'effet. <input type="checkbox"/> : De nouvelles images glissent le long de l'écran. <input checked="" type="checkbox"/> : De nouvelles photos apparaissent à l'arrière des photos en cours et les remplacent. <input type="checkbox"/> : De nouvelles photos remplissent l'écran graduellement à partir du centre. <input type="checkbox"/> [MIX] : Un effet est sélectionné aléatoirement. • Si vous placez [DURÉE] sur [MANUAL] les réglages dans [EFFET] sont désactivés.
[SON]	Si l'on met le réglage sur [OUI], le son correspondant aux images peut être diffusé au cours du diaporama.

- Vous pouvez uniquement sélectionner [MANUAL] lorsque [★] a été sélectionné à l'étape 1.
- Déplacez ◀/▶ pour afficher l'image précédente ou l'image suivante lorsque [MANUAL] est sélectionné.



- Lors de la visualisation d'images avec piste audio, la prochaine image n'apparaîtra qu'après la fin de la lecture sonore (lorsque [SON] est réglé à [OUI]).
- Vous ne pouvez ni lire d'image animée ni utiliser de sauvegarde d'énergie dans un diaporama. (Cependant, le réglage du mode énergie est fixé sur [10MIN.] pendant la lecture ou la pause d'un diaporama manuel.)

★ [MES FAVORIS] Réglage de vos images favorites

Appuyez sur [MENU/SET] pour afficher le menu mode [LECT.] et sélectionnez la rubrique à régler. (P81)

Vous pouvez effectuer les opérations suivantes si une marque a été ajoutée aux images et qu'elles ont été réglées comme favoris.

- Effacement de toutes les images qui ne sont pas définies comme favoris. ([TOUT EFFACER SAUF ★]) (P33)
- Visualisation des images uniquement sélectionnées comme favoris dans un diaporama. (P82)

1 Déplacez ▼ pour sélectionner [OUI] et puis appuyer sur [MENU/SET].

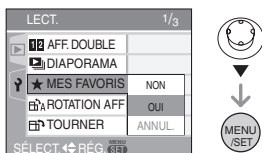

- Vous ne pouvez pas sélectionner de favoris si [MES FAVORIS] est réglé sur [NON]. De plus l'icône des favoris [★] n'apparaîtra pas si [MES FAVORIS] est réglé sur [NON] même si [MES FAVORIS] était précédemment réglé sur [OUI].
- Vous ne pouvez pas sélectionner [ANNUL.] si aucune image n'a [★] affiché.

2 Appuyez sur [MENU/SET] pour fermer le menu.

3 Déplacez ◀▶ pour sélectionner l'image, puis déplacez ▲.

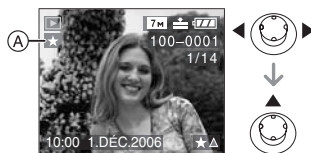

- Répétez la procédure ci-dessus.
- Si ▲ est déplacé pendant que l'icône favoris [★] (A) est affichée, [★] est effacée, et le réglage des favoris est annulé.
- Vous pouvez sélectionner jusqu'à 999 images comme favoris.

■ Suppression de tous les favoris

- 1 Sélectionnez [ANNUL.] sur l'écran illustré à l'étape 1, puis appuyez sur [MENU/SET].
- 2 Déplacez ▲ pour sélectionner [OUI] et puis appuyez sur [MENU/SET].
- 3 Appuyez sur [MENU/SET] pour fermer le menu.



- Avant d'aller dans un laboratoire photo pour l'impression numérique, il est utile d'utiliser [TOUT EFFACER SAUF ★] (P33) car ainsi seules les images que vous désirez imprimer restent sur la carte.
- Utilisez [LUMIX Simple Viewer] du CD-ROM (fourni), pour régler, confirmer ou effacer les favoris. (Pour avoir des informations à propos de ceci, référez-vous au manuel d'utilisation séparé de la connexion PC.)
- Les photos prises avec un équipement différent peuvent ne pas être en mesure d'être sélectionnées en tant que favoris.

[ROTATION AFF]/[TOURNER]

 Pour afficher l'image pivotée

Appuyez sur  pour afficher le menu mode [LECT.] et sélectionnez la rubrique à régler. (P81)

Ce mode vous permet d'afficher automatiquement des images verticales si elles ont été enregistrées en tenant l'appareil photo verticalement ou de pivoter manuellement des images par étape de 90°.

■ Affichage pivoté (L'image est automatiquement pivotée et affichée.)

1 Déplacez pour sélectionner [OUI] et puis appuyez sur [MENU/SET].

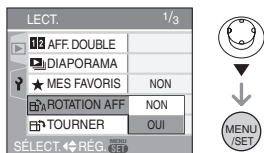

- Les images sont affichées sans être pivotées si vous sélectionnez [NON].
- Référez-vous à la P32 savoir comment visualiser des images.

2 Appuyez sur [MENU/SET] pour fermer le menu.

■ Pivote ment (L'image est pivotée manuellement.)

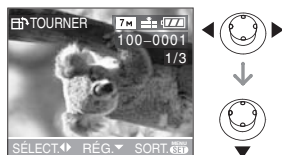

1 Déplacez pour sélectionner l'image et puis déplacez .

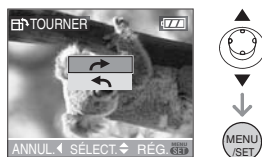

- La fonction [TOURNER] est désactivée lorsque [ROTATION AFF] est placé sur [NON].
- Les images animées et les images protégées ne peuvent pas être pivotées.

2 Déplacez pour sélectionner le sens de rotation de l'image puis appuyez sur [MENU/SET].



	L'image pivote dans le sens horaire par palier de 90°.
	L'image pivote dans le sens antihoraire par palier de 90°.

3 Appuyez sur [MENU/SET] deux fois pour fermer le menu.

■ Exemple

Lorsque vous faites pivoter dans le sens des aiguilles d'une montre (↻)

Image originale

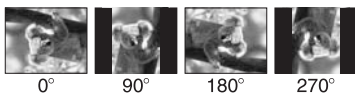

- Lorsque [ROTATION AFF] est placé sur [OUI], les images enregistrées en tenant l'appareil photo verticalement sont visualisées verticalement (pivotées).
- Si vous prenez des photos en dirigeant l'appareil vers le haut ou le bas, il peut ne pas être possible d'afficher les images verticalement. (P24)
- Les images peuvent être légèrement floues lorsque l'appareil photo est branché à un téléviseur avec le câble AV (fourni) et visionnées verticalement.
- Lorsque vous visualisez des images sur un ordinateur, elles ne peuvent pas être affichées dans leur sens de rotation sauf si le SE ou le logiciel est compatible Exif. Exif est un format de fichier pour les images fixes qui permet aux informations d'enregistrement etc. d'être ajoutées. Il a été établi par la "JEITA (Japan Electronics and Information Technology Industries Association)".
- Les images pivotées sont affichées tournées lorsqu'elles sont visionnées dans le mode prévisualisation et lecture en zoom. Cependant, elles sont affichées sans être tournées lorsqu'elles sont visionnées en visualisation mosaïque.
- Il peut ne pas être possible de pivoter les images enregistrées avec un autre appareil.

[IMPR. DPOF]

 Réglage de l'image à imprimer et du nombre de copies

Appuyez sur  pour afficher le menu mode [LECT.] et sélectionnez la rubrique à régler. (P81)

Le système DPOF "Digital Print Order Format" (instructions numériques pour commande d'impression) permet à l'utilisateur de choisir les photos qui doivent être imprimées, combien de copies de chaque image doivent être imprimées ou si la date d'enregistrement doit être imprimée par des imprimantes photo compatibles ou par un laboratoire de photos. Pour plus de détails, renseignez-vous auprès d'un laboratoire de photo.

Déplacez ▲/▼ pour sélectionner [SIMPLE], [MULTI] ou [ANNUL.] puis appuyez sur [MENU/SET].

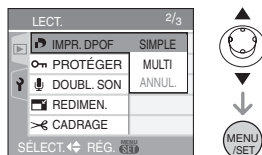

- Vous ne pouvez pas sélectionner [ANNUL.] s'il n'y a aucune impression définie avec les réglages d'impression DPOF.

■ Réglage simple

1 Déplacez ◀/▶ pour choisir les images à imprimer et déplacez ▲/▼ pour définir le nombre de copies.

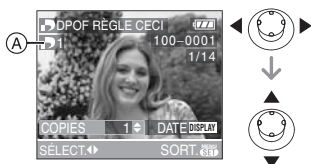

- L'icône du nombre de copies [COPIES] A s'affiche.
- Le nombre de copies peut être fixé entre 0 à 999. Lorsque le nombre de copies est réglé sur [0], le réglage DPOF est annulé.

2 Appuyez sur [MENU/SET] deux fois pour fermer le menu.

■ Réglage multiple

1 Déplacez ◀/▶ pour sélectionner l'image à imprimer, puis déplacez ▲/▼ pour sélectionner le nombre de copies.

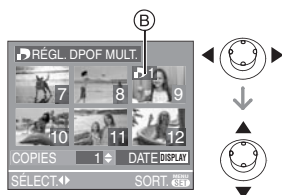

- L'icône du nombre de copies [COPIES] B s'affiche.
- Recommencez l'étape décrite plus haut. (Vous ne pouvez pas sélectionner toutes les images en une seule fois.)
- Le nombre de copies peut être fixé entre 0 à 999. Lorsque le nombre de copies est réglé sur [0], le réglage DPOF est annulé.

2 Appuyez sur [MENU/SET] deux fois pour fermer le menu.

■ Pour annuler tous les réglages

1 Déplacez ▲ pour sélectionner [OUI], puis appuyez sur [MENU/SET].

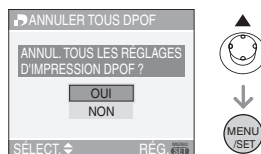

2 Appuyez sur [MENU/SET] pour fermer le menu.

■ Pour imprimer la date

Vous pouvez régler/annuler l'impression de la date de prise de vue en appuyant sur la touche [DISPLAY] après la sélection du nombre de copies.

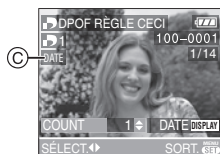

- L'icône d'impression de la date [DATE] C apparaît.
- Lorsque vous allez dans un laboratoire d'impression photo pour une impression numérique, assurez-vous de commander l'impression de la date en supplément si cela est requis.
- Selon le laboratoire d'impression photo ou l'imprimante, la date peut ne pas être imprimée même si vous avez sélectionné l'impression de la date. Pour de plus amples informations, demandez à votre laboratoire d'impression photo ou référez-vous au manuel d'utilisation de l'imprimante.



- DPOF est l'acronyme de "Digital Print Order Format" (instructions numériques pour commande d'impression). Cette fonction permet l'écriture des instructions d'impression sur le support et permet l'utilisation de celles-ci par un appareil compatible avec DPOF.
- Le réglage d'impression DPOF est une fonction utile pour imprimer des images avec une imprimante compatible PictBridge. Le réglage de l'impression de la date de l'imprimante est prioritaire sur le réglage de l'impression de la date de l'appareil photo. Vérifiez le réglage de l'impression de la date de l'imprimante également. (P97)
- Lors du réglage de l'impression DPOF sur l'appareil photo numérique, annulez tous les réglages d'impression DPOF précédemment générés par un autre appareil.
- Si le fichier n'est pas conforme aux normes DCF, le réglage d'impression DPOF ne peut pas s'effectuer. DCF désigne la norme universelle des systèmes de fichiers "Design rule for Camera File system", établie par la "JEITA (Japan Electronics and Information Technology Industries Association)".

[PROTÉGER]

Prévention d'effacement accidentel des images

Appuyez sur  pour afficher le menu mode [LECT.] et sélectionnez la rubrique à régler. (P81)

Vous pouvez régler la protection des images que vous ne souhaitez pas effacer par erreur.

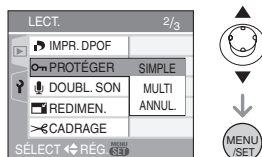

Déplacez ▲/▼ pour sélectionner [SIMPLE], [MULTI] ou [ANNUL.], puis appuyez sur [MENU/SET].



■ Réglage simple

1 Déplacez ◀/▶ pour sélectionner l'image et puis déplacez ▼ pour régler/annuler.



[RÉG.]	L'icône de protection  apparaît.
[ANNUL.]	L'icône de protection  disparaît.

2 Appuyez sur [MENU/SET] deux fois pour fermer le menu.

■ Réglage multiple/Pour annuler tous les réglages

Effectuez la même opération que dans "[IMPR. DPOF] Réglage de l'image à imprimer et du nombre de copies". (P86 à 88)



- Si vous appuyez sur [MENU/SET] pendant l'annulation de la protection, l'annulation s'arrêtera à mi-course.
- Le réglage de protection peut ne pas fonctionner sur d'autres appareils.
- Pour supprimer des photos protégées, il faut d'abord lever la protection.
- Même si cette fonction protège les photos contre un effacement accidentel, le formatage de la carte supprime irrémédiablement toutes les données qui y étaient enregistrées. (P93)
- Même si vous ne protégez pas les photos de la carte mémoire SD ou de la carte mémoire SDHC, elles ne sont pas effacées si la languette de protection contre l'écriture  est placée sur [LOCK].



- Les fonctions suivantes ne peuvent pas être utilisées avec des images protégées.
 - [TOURNER]
 - [DOUBL. SON]

[DOUBL. SON]





Ajout d'une piste sonore à des images enregistrées

Appuyez sur  pour afficher le menu mode [LECT.] et sélectionnez la rubrique à régler. (P81)

Vous pouvez ajouter une piste sonore à une image enregistrée.

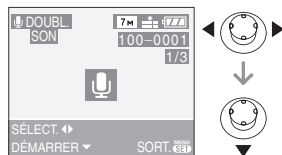
1 Déplacez pour sélectionner l'image, puis déplacez pour démarrer l'enregistrement sonore.



- Le message [ÉCRASER DONNÉES SON?] apparaît si le son a déjà été enregistré. Déplacez  pour sélectionner [OUI] et appuyez sur [MENU/SET] pour démarrer l'enregistrement sonore. (L'enregistrement précédent sera effacé.)
- Le doublage du son ne peut pas être utilisé avec les images suivantes.
 - Images animées
 - Images protégées
- Le doublage sonore peut ne pas fonctionner correctement sur des images enregistrées par un autre appareil.

2 Déplacez pour arrêter l'enregistrement.

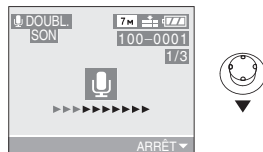

- L'enregistrement sonore s'arrête automatiquement si  n'est pas déplacé après environ 10 secondes.

3 Appuyez sur [MENU/SET] deux fois pour fermer le menu.

[REDIMEN.] Réduction de la taille d'une image

Appuyez sur [MENU/SET] pour afficher le menu mode [LECT.] et sélectionnez la rubrique à régler. (P81)

Cette fonction est utile pour réduire la taille d'un fichier d'image, si vous devez le joindre à un courriel ou le télécharger vers un site Web.

1 Déplacez ◀/▶ pour sélectionner l'image et puis déplacez ▼.



• Les images suivantes ne peuvent pas être redimensionnées.

– Images enregistrées en [0.3M]
(0,3M EZ)

(Lorsque le format de l'image est [4:3].)

– Images enregistrées en [25M]
(2,5M EZ)

(Lorsque le format de l'image est [3:2].)

– Images enregistrées en [2M]
(2M EZ)

(Lorsque le format de l'image est [16:9].)

– Images animées

– Images avec piste sonore

• Il pourrait ne pas être possible de redimensionner les images enregistrées sur d'autres appareils.

2 Déplacez ◀/▶ pour sélectionner la taille, puis déplacez ▼.



• Des tailles plus petites que celle de l'image enregistrée sont affichées.

– [5M]/[3M]/[2M]/[1M]/[0.3M]

(Lorsque le format de l'image est [4:3].)

– [25M]

(Lorsque le format de l'image est [3:2].)

– [2M]

(Lorsque le format de l'image est [16:9].)

• Le message [EFFACER IMAGE ORIGINALE?] apparaît.

3 Déplacez ▲/▼ pour sélectionner [OUI] ou [NON], puis appuyez sur [MENU/SET].

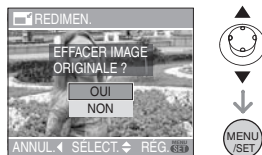

• Lorsque vous choisissez [OUI], l'image est remplacée. Les images redimensionnées ne peuvent pas être ramenées à leurs dimensions originales.

• Lorsque vous choisissez [NON], une nouvelle image redimensionnée est créée.

- Si l'image originale est protégée contre l'effacement, il n'est pas possible d'écraser l'image par celle redimensionnée. Sélectionnez [NON] et créez à nouveau une image redimensionnée.

4 Appuyez sur [MENU/SET] deux fois pour fermer le menu.

[CADRAGE]

 Pour agrandir une image et la rogner

Appuyez sur  pour afficher le menu mode [LECT.] et sélectionnez la rubrique à régler. (P81)

Vous pouvez élargir et puis extraire la partie importante de l'image enregistrée.

1 Déplacez pour sélectionner l'image et puis déplacez .



- Les images suivantes ne peuvent pas être recadrées.
 - Images animées
 - Images avec piste sonore
- Il pourrait ne pas être possible de recadrer des images enregistrées sur d'autres appareils.

2 Agrandissez ou diminuez à l'aide du zoom les parties à être rognées.



3 Déplacez / pour déplacer la position de la partie à être rognée.

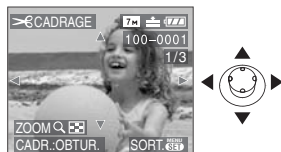

4 Appuyez sur le déclencheur.

- Le message [EFFACER IMAGE ORIGINALE?] apparaît.

5 Déplacez pour sélectionner [OUI] ou [NON], puis appuyez sur [MENU/SET].



- L'image est écrasée lorsque vous sélectionnez [OUI]. Les images rognées ne peuvent pas être restaurées lorsqu'elles ont été écrasées.
- Une image rognée est nouvellement créée lorsque vous sélectionnez [NON].
- Si l'image originale est protégée, vous ne pouvez pas l'écraser. Sélectionnez [NON] et créez à nouveau une image rognée.

6 Appuyez sur [MENU/SET] deux fois pour fermer le menu.



- En fonction de la taille de la coupure, la taille de l'image rognée peut devenir plus petite que celle de l'image originale.
- La qualité d'image de l'image rognée sera altérée.

[CONV. FORM.]

Changement de format d'une image 16:9

Appuyez sur  pour afficher le menu mode [LECT.] et sélectionnez la rubrique à régler. (P81)

Vous pouvez convertir des images prises avec un format [16:9] vers un format [3:2] ou [4:3].

1 Déplacez ▲/▼ pour sélectionner [3:2] ou [4:3], puis appuyez sur [MENU/SET].

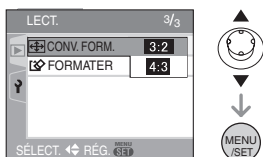

- Seules les images prises au format [16:9] peuvent être converties.
- Vous pouvez ne pas être capable de convertir des images prises avec un autre appareil.

2 Déplacez ◀/▶ pour sélectionner une image, puis déplacez ▼.



- Si vous sélectionnez et réglez une image qui a un format autre que [16:9], le message [NE PEUT PAS ÊTRE RÉGLÉ SUR CETTE IMAGE] est affiché à l'écran.

3 Déplacez ◀/▶ pour déterminer la position horizontale et appuyez sur le déclencheur pour la définir.



- Déplacez ▲/▼ pour définir la position du cadre des images pivotées verticalement.
- Le message [EFFACER IMAGE ORIGINALE?] apparaît.

4 Déplacez ▲/▼ pour sélectionner [OUI] ou [NON], puis appuyez sur [MENU/SET].

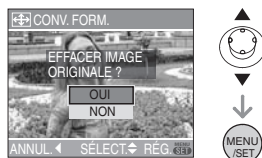

- L'image est écrasée lorsque vous sélectionnez [OUI]. Si vous convertissez le format de l'image, puis l'écrasez, vous ne pourrez pas restaurer l'image.
- Une image dont le format a été converti est nouvellement créée lorsque vous sélectionnez [NON].
- Si l'image originale est protégée, vous ne pouvez pas l'écraser. Sélectionnez [NON] et créez à nouveau une image dans le format converti.

5 Appuyez sur [MENU/SET] deux fois pour fermer le menu.



- Après la conversion du format, la taille de l'image peut être plus large que la taille de l'image originale.
- Les images suivantes ne peuvent pas être converties.
 - Images avec piste sonore
 - Images animées
- Les fichiers qui ne sont pas conformes aux normes DCF ne peuvent pas être convertis. DCF est l'acronyme de "Design rule for Camera File system", stipulé par la "JEITA (Japan Electronics and Information Technology Industries Association)".

**[FORMATER]****Réinitialisation de la carte**

Appuyez sur [MENU/SET] pour afficher le menu mode [LECT.] et sélectionnez la rubrique à régler. (P81)

Habituellement il n'est pas nécessaire de formater une carte. Formatez-la si le message [ERREUR CARTE MÉMOIRE] apparaît.

Déplacez ▲ pour sélectionner [OUI] puis appuyez sur [MENU/SET].

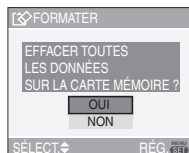

- Le formatage supprime irrémédiablement toutes les données, images protégées comprises. Vérifiez attentivement les données avant le formatage.

- Si la carte a été formatée par un ordinateur ou par un autre appareil, formatez-la à nouveau avec l'appareil photo.
- Utilisez une batterie avec suffisamment d'énergie (P11) ou l'adaptateur secteur (DMW-AC5; en option) pour le formatage.
- Ne mettez pas l'appareil photo hors marche, pendant le formatage.
- Vous ne pouvez pas formater de carte mémoire SD ou de carte mémoire SDHC si la languette de protection contre l'écriture (A) est placée sur [LOCK].



- Si la carte ne peut pas être formatée, consultez le centre de service le plus proche.

Connexion à un ordinateur



Vous pouvez faire l'acquisition d'images enregistrées sur un ordinateur en connectant l'appareil photo et l'ordinateur.

Le logiciel [LUMIX Simple Viewer] (pour Windows®) sur le CD-ROM (fourni) vous permet de faire facilement l'acquisition d'images enregistrées avec l'appareil photo vers un ordinateur, de les imprimer et de les envoyer par courriel. **Si vous utilisez "Windows 98/98SE", installez le pilote USB et connectez-le à l'ordinateur.**

Pour des informations à propos de l'installation de [LUMIX Simple Viewer], etc., référez-vous au manuel d'utilisation séparé sur la connexion PC.

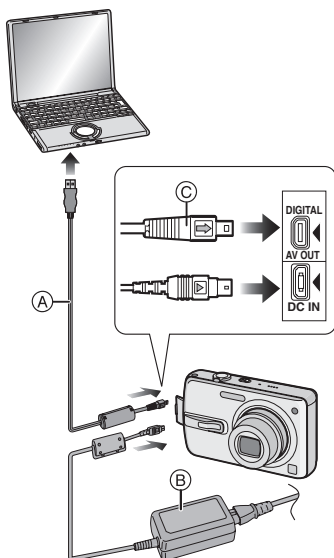

- (A): Câble de connexion USB (fourni)
 (B): Adaptateur secteur (DMW-AC5; en option)

- Utilisez une batterie avec suffisamment d'énergie ou l'adaptateur secteur (DMW-AC5; en option).
- Mettez l'appareil photo hors marche avant d'insérer ou retirer le câble de l'adaptateur secteur (DMW-AC5; en option).
- **Réglez l'appareil photo sur un autre mode que le mode [].**

1 Mettez l'appareil photo et le PC en marche.

2 Connectez l'appareil photo à un ordinateur à l'aide du câble de connexion USB (A) (fourni).

- Branchez le câble USB avec le symbole [➡] faisant face au symbole [◀] de la prise [DIGITAL].
- Tenez le câble USB par (C) et insérez ou retirez-le tout droit. (Si vous forcez sur le câble USB en le tordant vous pouvez déformer les bornes de connexion et endommager l'appareil photo ou l'appareil connecté.)

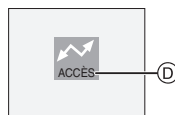

- (D): Ce message apparaît durant le transfert des données.

[Windows]

Le lecteur apparaît dans le dossier [My Computer] (Poste de travail).

- Lors de la première connexion de l'appareil à l'ordinateur, le pilote requis est automatiquement installé pour que la fonction prêt-à-l'emploi de Windows puisse reconnaître l'appareil photo; une fois installé, le pilote apparaît dans [My Computer] (Poste de travail).

[Macintosh]

Le lecteur est affiché à l'écran.

- Le lecteur est affiché en tant que [LUMIX] si vous connectez l'appareil photo sans carte.
- Le lecteur est affiché en tant que [NO_NAME] (SANS_NOM) ou [Untitled] (Sans titre) lorsque vous connectez l'appareil photo avec une carte insérée.

■ A propos de la visualisation d'images animées sur un ordinateur

Utilisez le logiciel "QuickTime" (pour Windows 2000/XP) du CD-ROM (fourni) pour visualiser des images animées enregistrées par l'appareil photo sur votre ordinateur.

- Si vous utilisez "Windows 98/98SE/Me", téléchargez "QuickTime6.5.2 for PC" du site suivant, et installez-le.
<http://www.apple.com/support/quicktime/>
- Ce logiciel est installé par défaut sur un "Macintosh OS".

■ Organisation des dossiers

Les dossiers sont affichés comme dans l'illustration suivante.

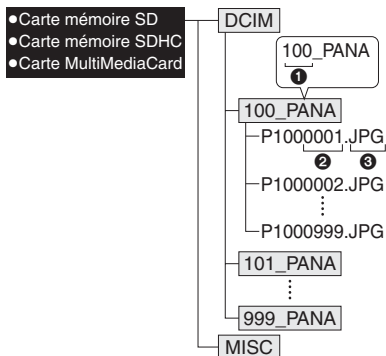

① Numéro de dossier

② Numéro de fichier

③ JPG: photos

MOV: images animées

Les éléments dans chaque dossier sont comme suit.

[DCIM]	Dossiers de [100_PANA] à [999_PANA]
[100_PANA] à [999_PANA]	Photos/images animées
[MISC]	Les fichiers ayant des réglages d'impression DPOF seront enregistrés

- À l'enregistrement, 999 photos peuvent être incluses dans un dossier. Si le nombre de photos dépasse 999, un autre dossier sera créé.
- Lorsque vous restaurez les numéros de fichier ou de dossier, sélectionnez [RENUM.FICHER] dans le menu [CONFIG.]. (P21)

■ Conditions sous lesquelles un numéro de dossier différent est utilisé

Dans les cas suivants, la photo n'est pas enregistrée dans le même dossier que la photo enregistrée précédemment. Elle est enregistrée dans un dossier avec un nouveau numéro.

- 1 Lorsque le dossier à peine enregistré contient un fichier image ayant le numéro 999 (exemple: P1000999.JPG).
- 2 Lorsque la carte à peine enregistrée contient, par exemple, un dossier avec le chiffre 100 [100_PANA] et qu'elle est retirée et remplacée par une carte contenant un dossier portant un nom avec le chiffre 100 mais enregistré par un appareil photo d'une marque différente (100XXXXX, avec XXXXX comme nom de marque) et qu'une image est enregistrée.
- 3 En enregistrant après avoir sélectionné [RENUM.FICHIER] (P21) à partir du menu [CONFIG.]. (Les photos seront enregistrées dans un nouveau dossier avec un numéro suivant le dossier enregistré juste avant. En utilisant [RENUM.FICHIER] sur une carte qui ne contient ni dossier ni photo, comme une à peine formatée, le numéro de dossier peut être initialisé à 100.)

■ À propos de la connexion PTP

Si le système d'exploitation est "Windows XP" ou "Mac OS X", vous pouvez vous connecter en mode PTP si vous réglez l'appareil photo sur le mode [] et puis connectez votre ordinateur.

- Seule la lecture des images à partir de l'appareil photo est possible; aucune image ne peut être sauvegardée sur la carte mémoire ni être effacée.
- Si la carte mémoire contient 1000 images ou plus, il se pourrait qu'il ne soit pas possible de les importer.



- N'utilisez pas d'autres câbles de connexion USB à l'exception de celui fourni.
- Ne débranchez pas le câble USB pendant que [ACCÈS] est affiché.
- Lorsqu'il y a beaucoup de photos sur la carte, cela prend du temps de les transférer.
- Il se peut que vous ne réussissiez pas à visualiser correctement les images animées enregistrées sur la carte mémoire lorsque l'appareil photo est connecté à un ordinateur. Dans ce cas, téléchargez les images animées sur l'ordinateur et visualisez-les à nouveau.
- Si la batterie est épuisée lors de la communication entre l'appareil et l'ordinateur, les données enregistrées peuvent être endommagées. Si vous branchez l'appareil photo à un ordinateur, utilisez une batterie avec suffisamment d'énergie (P11) ou l'adaptateur secteur (DMW-AC5; en option).
- Lorsque la puissance de la batterie diminue pendant la communication, le voyant d'état clignote et une tonalité d'avertissement se fait entendre. Le cas échéant, interrompez la communication.

- Si le système d'exploitation de votre ordinateur est "Windows 2000" et que vous branchez l'appareil photo à l'ordinateur via un câble USB, ne remplacez pas la carte avec l'appareil connecté à l'ordinateur. Les informations de la carte peuvent être endommagées. Débranchez le câble USB avant de remplacer la carte.
- Les photos éditées ou ayant fait l'objet d'une rotation sur un PC peuvent être affichées en noir dans le mode lecture (P32), visualisation "mosaïque" (P65) et lecture du calendrier (P66).
- Pour plus d'informations à ce propos, référez-vous au manuel d'utilisation de la connexion PC.
- Lisez le manuel d'utilisation du PC.
- Le message [VEUILLEZ RECONNECTER L'IMPRIMANTE.] apparaît si vous mettez la molette de sélection sur [] tandis que l'appareil photo et l'ordinateur sont connectés. Réglez l'appareil photo sur un autre mode que le mode [], vérifiez qu'aucune donnée n'est en cours de transfert et puis connectez de nouveau l'imprimante. ([ACCÈS] apparaît sur l'écran ACL de l'appareil photo lorsque les données sont en cours de transfert.)

Impressions des photos



En branchant l'appareil photo directement à une imprimante prenant en charge PictBridge via le câble de connexion USB (fourni), vous pouvez sélectionner les images à imprimer ou démarrer l'impression sur l'écran de l'appareil photo. Sélectionnez les réglages de l'impression tels que la qualité d'impression sur l'imprimante à l'avance. (Lisez le manuel d'utilisation de l'imprimante.)

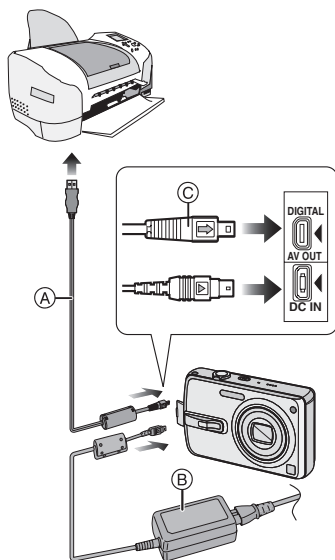

- (A): Câble de connexion USB (fourni)
- (B): Adaptateur secteur (DMW-AC5; en option)

- L'impression de certaines images peut prendre un certain temps. Utilisez une batterie avec suffisamment d'énergie (P11) ou l'adaptateur secteur (DMW-AC5; en option) lorsque vous connectez une imprimante.
- Mettez l'appareil photo hors marche avant d'insérer ou retirer le câble de l'adaptateur secteur (DMW-AC5; en option).

1 Mettez l'appareil photo et l'imprimante en marche.

2 Réglez la molette de sélection sur []].

3 Connectez l'appareil photo à une imprimante à l'aide du câble USB (A) (fourni).

- Branchez le câble de connexion USB avec la marque [] face à la marque [] de la prise [DIGITAL].
- Tenez la prise USB par © et insérez ou retirez-la tout droit.



- N'utilisez pas d'autres câbles de connexion USB à l'exception de celui fourni.
- Si la molette de sélection n'est pas réglée sur [] lorsque l'appareil photo est connecté à l'ordinateur, déconnectez le câble USB, réglez la molette de sélection sur [] et puis connectez de nouveau le câble USB.
- Pour imprimer l'âge dans le mode scène [BÉBÉ1]/[BÉBÉ2] (P56) ou la date de départ dans [DATE VOYAGE] (P58), utilisez le logiciel [LUMIX Simple Viewer] dans le CD-ROM (fourni) et imprimez à partir du PC.
- Pour en savoir davantage sur les imprimantes compatibles PictBridge, contactez votre revendeur local.

■ Sélection et impression d'une seule image

1 Déplacez ◀/▶ pour sélectionner l'image, puis appuyez sur [MENU/SET].

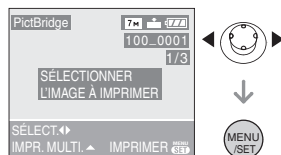

- Le message disparaît au bout d'environ 2 secondes.

2 Déplacez ▲ pour sélectionner [DÉPART IMPRESS.] puis appuyez sur [MENU/SET].

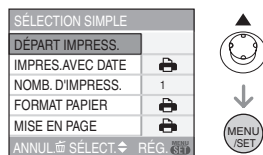

- Appuyez sur [MENU/SET] pour annuler l'impression en cours.

3 Déconnectez le câble de connexion USB après l'impression.

■ Sélection et impression de plusieurs images

1 Déplacez ▲.

2 Déplacez ▲/▼ pour sélectionner une rubrique puis appuyez sur [MENU/SET].

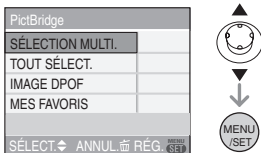

[SÉLECTION MULTI]	Plusieurs images sont imprimées en une seule fois. Après avoir sélectionné [SÉLECTION MULTI], déplacez ◀/▶ pour sélectionner les images à imprimer et puis déplacez ▼. L'icône [] apparaît sur l'image qui doit être imprimée. (Déplacez ▼ de nouveau pour annuler le réglage.) Appuyez sur [MENU/SET] après la fin du réglage.
[TOUT SÉLECT.]	Imprime toutes les images mémorisées.
[IMAGE DPOF]	Imprime uniquement les images [DPOF]. (P86)
[MES FAVORIS]*	Imprime uniquement les images sélectionnées comme favoris. (P84)

*Ceci apparaît uniquement lorsque [MES FAVORIS] (P84) est réglé sur [OUI]. (Par contre si aucune des images n'a [★] affiché, vous ne pouvez pas la sélectionner même si [MES FAVORIS] est réglé sur [OUI].)

3 Déplacez ▲ pour sélectionner [DÉPART IMPRESS.], puis appuyez sur [MENU/SET].

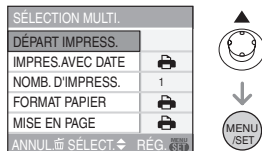

- [IMPRES. AVEC DATE] et [NOMB. D'IMPRESS.] ne sont pas affichés lorsque [IMAGE DPOF] est sélectionné.
- Appuyez sur [MENU/SET] pour annuler l'impression.
- Si vous sélectionnez [SÉLECTION MULTI], [TOUT SÉLECT.] ou [MES FAVORIS] un écran de confirmation de l'impression apparaît. Sélectionnez [OUI] et imprimez les images.
- Le message [IMPRESSION ## IMAGE (S). VOULEZ-VOUS L'EFFECTUER ?] apparaît sur l'écran de confirmation de l'impression si le nombre d'impression est de plus de 1000.

4 Déconnectez le câble de connexion USB après l'impression.

■ Réglage de l'impression de la date, le nombre d'impression, le format du papier et la mise en page

Sélectionnez et réglez chaque rubrique à l'étape 3.

- Les rubriques qui ne sont pas prises en charge par l'imprimante s'affichent en gris et ne peuvent pas être sélectionnées.
- Lors de l'impression d'images dans un format ou avec une mise en page non prise en charge par l'appareil photo, réglez [FORMAT PAPIER] ou [MISE EN PAGE] à , puis réglez le format ou la mise en page du papier sur l'imprimante. (Pour plus de détails, référez-vous au manuel d'utilisation de l'imprimante.)

• [IMPRES. AVEC DATE]

	Les paramètres de l'imprimante ont la priorité.
[NON]	La date n'est pas imprimée.
[OUI]	La date est imprimée.

- Si l'imprimante ne prend pas en charge l'impression de la date, il ne sera pas possible de l'imprimer sur la photo.
- [NOMB. D'IMPRESS.] Réglez le nombre de copies.
 - Vous pouvez sélectionner jusqu'à 999 impressions.

• [FORMAT PAPIER]

(Formats de papier possibles avec l'appareil)





Les tailles de papier sont affichées sur les pages 1/2 et 2/2. Déplacez ▼ pour sélectionner.

1/2	
	Les paramètres de l'imprimante ont la priorité.
[L/3.5"×5"]	89 mm×127 mm
[2L/5"×7"]	127 mm×178 mm
[POSTCARD]	100 mm×148 mm
[A4]	210 mm×297 mm
2/2*	
[CARD SIZE]	54 mm×85,6 mm
[10×15cm]	100 mm×150 mm
[4"×6"]	101,6 mm×152,4 mm
[8"×10"]	203,2 mm×254 mm
[LETTER]	216 mm×279,4 mm

* Ces rubriques ne s'affichent pas si l'imprimante ne prend pas en charge les formats de papier.

• [MISE EN PAGE]

(Mises en page pour impression pouvant être sélectionnées avec cet appareil)

	Les paramètres de l'imprimante ont la priorité.
	1 photo sans cadre sur 1 page
	1 photo avec cadre sur 1 page
	2 photos sur 1 page
	4 photos sur 1 page

- La rubrique ne peut pas être sélectionnée si l'imprimante ne prend pas en charge la mise en page.

■ Réglage préalable de l'impression de la date au moyen du standard DPOF

Nous recommandons le réglage de l'impression de la date DPOF avec [IMPR. DPOF] (P87) à l'avance lorsque l'imprimante est compatible. Si vous sélectionnez [IMAGE DPOF], l'impression démarre et la date est imprimée.

■ Mise en page de l'impression

• Lors de l'impression répétée d'une photo sur une même page

Par exemple, si vous désirez imprimer la même photo 4 fois sur une même page, réglez [MISE EN PAGE] sur [4x4] et puis réglez [NOMB. D'IMPRESS.] sur 4.

• Lors de l'impression de différentes images sur une même page (impression DPOF seulement)

Par exemple, si vous désirez imprimer 4 différentes photos sur une même page, réglez [MISE EN PAGE] sur [4x4], puis réglez le nombre de copies sur 1 dans [COPIES] du réglage de l'impression [DPOF] (P86) pour chacune des 4 photos.



- Ne débranchez pas le câble USB si l'icône d'avertissement de déconnexion du câble [🔌] est affichée. (Selon l'imprimante, l'icône peut ne pas être affichée.)
- Lorsque la puissance de la batterie diminue pendant la communication, le voyant d'état clignote et une tonalité d'avertissement se fait entendre. Le cas échéant, interrompez la communication. Si ceci survient pendant l'impression, appuyez sur [MENU/SET] et arrêtez immédiatement l'impression. Sinon, déconnectez le câble USB.
- Lorsque l'indicateur [●] devient orange durant l'impression, l'appareil photo reçoit un message d'erreur venant de l'imprimante. À la fin de l'impression, assurez-vous qu'il n'y ait aucun mauvais fonctionnement.
- Avec le protocole d'impression DPOF, si le nombre total d'impression ou le nombre d'images imprimées est élevé, les images peuvent être imprimées plusieurs fois. L'indication du nombre restant d'impression est différente du réglage. Cependant, cela n'est le signe d'aucune anomalie.
- Le paramétrage de la date sur l'imprimante peut avoir priorité sur celui établi sur l'appareil photo. Il convient donc de vérifier ce paramétrage sur l'imprimante.
- Le message [LE MODE USB A CHANGÉ. VEUILLEZ RETIRER LE CÂBLE USB.] apparaît si vous mettez la molette de sélection sur un autre mode que [📷] tandis que l'appareil photo et l'imprimante sont connectés. Réglez la molette de sélection sur [📷] de nouveau et déconnectez le câble USB. Si ceci survient pendant l'impression, arrêtez celle-ci et déconnectez le câble USB.

Visualisation des images sur un téléviseur



■ Visualisation des images à l'aide du câble AV (fourni)

- Sélectionnez le format du téléviseur sur l'appareil photo. (P22)
- Mettez l'appareil photo et le téléviseur hors marche.

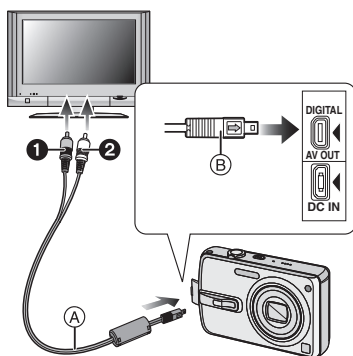

1 Branchez le câble AV (A) (fourni) à la prise [AV OUT] de l'appareil photo.

- Branchez le câble AV avec la marque [➔] face à la marque [◀] de la prise de sortie [AV OUT].
- Tenez le câble AV par (B) et insérez ou retirez-le tout droit.

2 Branchez le câble AV aux prises d'entrée vidéo et d'entrée audio du téléviseur.

- ① Jaune: dans la prise d'entrée vidéo
- ② Blanc: dans la prise d'entrée audio

3 Mettez le téléviseur en marche et sélectionnez la source d'entrée externe appropriée.

4 Mettez l'appareil photo en marche.



- N'utilisez pas d'autres câbles AV à l'exception de celui fourni.
- L'image est affichée sur le Téléviseur, seulement lorsque la molette de sélection est réglée sur le mode lecture [▶].
- Le haut et le bas ou la gauche et la droite de l'image peuvent être légèrement coupés lorsqu'elle est affichée à cause des caractéristiques du téléviseur.
- Selon le réglage du mode écran du téléviseur si vous branchez l'appareil photo à un téléviseur à grand écran ou haute définition, l'image peut être étirée horizontalement ou verticalement et le haut et le bas ou la gauche et la droite de l'image peuvent être légèrement coupés lorsqu'elle est affichée. Dans ce cas, changez le réglage du mode écran.
- La lecture sonore est monaural.
- Lisez le manuel d'utilisation du téléviseur.
- Lorsque vous visionnez une image verticalement, elle peut être floue.
- Lors du réglage de [SORTIE VIDEO] au menu [CONFIG.], vous pouvez sélectionner NTSC ou PAL selon le système de télévision utilisé à l'étranger.

■ Visualisation des images sur un téléviseur acceptant la carte mémoire SD

Il est possible de visualiser des images fixes enregistrées sur une carte mémoire SD sur un téléviseur acceptant la carte mémoire SD.







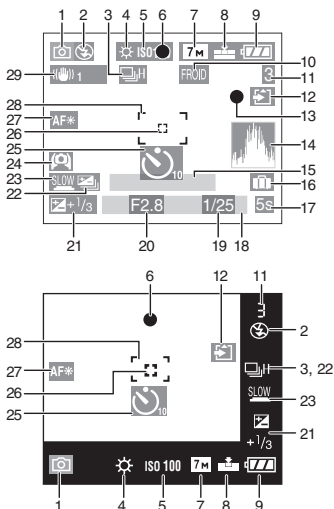





- Vous ne pouvez pas visualiser de carte mémoire SDHC si le modèle du téléviseur n'est pas compatible.
- Selon le modèle du téléviseur, les images peuvent ne pas être affichées en plein écran.
- Les images animées ne peuvent pas être visualisées. Pour visualiser des images animées, connectez l'appareil photo au téléviseur avec un câble AV (fourni).
- Vous pouvez ne pas être capable de lire des carte MultiMediaCard.

Affichage à l'écran



Ⓐ À l'enregistrement

- 1 Mode d'enregistrement (P23)
- 2 Mode flash (P39)
- 3 Rafale (P47)
 : Enregistrement sonore (P63, 77)
- 4 Équilibre des blancs (P72)
- 5 Sensibilité ISO (P74)
- 6 Mise au point (P23)
- 7 Format de l'image (P76)
- 8 Qualité (P76)
 En mode images animées (P63)
 /  /  /  (4:3)
 /  (16:9)
 : Indicateur d'instabilité (P25)
- 9 Indicateur de l'état de la batterie (P11)
- 10 Mode effet couleur (P80)
- 11 Nombre d'images enregistrables/Durée d'enregistrement disponible
 par ex. : en mode images animées (P63): **R1h20m30s**

- 12 Indicateur d'accès à la carte (P15)
- 13 État de l'enregistrement
- 14 Histogramme (P36)
- 15 Âge (P56)
 - Ceci est affiché pendant environ 5 secondes si l'appareil photo est allumé en mode bébé, etc.
 Nombre de jours passés depuis la date de voyage (P58)
 - Ceci est affiché pendant environ 5 secondes si l'appareil photo est allumé lorsque la date de voyage est sélectionnée, etc.
- 16 Date de voyage (P58)
- 17 Temps d'enregistrement passé (P63)
- 18 Date et heure actuelles
 - La date et l'heure s'affichent pendant environ 5 secondes après la mise en marche de l'appareil, en réglant l'heure et après être passé du mode visualisation au mode enregistrement.
 Zoom (P28)/Zoom optique étendu (P28)/Zoom numérique (P30)

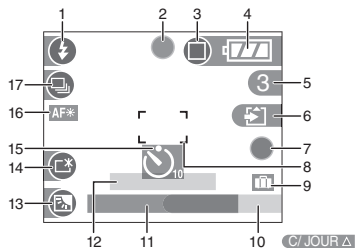
- 19 Vitesse d'obturation (P23)
 ISO : ISO Intelligent (P74)
- 20 Valeur de l'ouverture (P23)
- 21 Compensation de l'exposition (P44)
- 22 Prises de vues en rafale avec réglage automatique de l'exposition (P45)
- 23 Obturation lente (P79)
- 24 Mode plongée (P37)/
 : Accentuation ACL (P37)
- 25 Mode retardateur (P43)
- 26 Aire de mise au point ponctuelle (P78)
- 27 Lampe d'assistance pour la mise au point automatique (P79)
- 28 Zone de mise au point automatique (P23)
- 29 Stabilisateur optique de l'image (P46)



Ⓑ Enregistrement en mode simple

- 1 Mode flash (P39)
- 2 Mise au point (P23)
- 3 Mode image (P26)
 : Indicateur d'instabilité (P25)
- 4 Indicateur de l'état de la batterie (P11)
- 5 Nombre d'images enregistrables
- 6 Indicateur d'accès carte (P15)
- 7 État de l'enregistrement
- 8 Zone de mise au point automatique (P23)
- 9 Date de voyage (P58)
- 10 Opération de compensation du contre-jour (P27)

11 Date et heure actuelles

- Ceci est affiché pendant 5 secondes environ lorsque l'appareil photo est allumé, après le réglage de l'horloge et après être passé du mode lecture au mode simple.

Zoom (P28)/Zoom optique étendu (P28)



- 12 Nombre de jours passés depuis la date de voyage (P58)
 - Ceci est affiché pendant environ 5 secondes si l'appareil photo est allumé lorsque la date de voyage est sélectionnée etc.
- 13 Compensation de contre-jour (P27)
- 14 Accentuation ACL (P37)
- 15 Mode retardateur (P43)
- 16 Lampe d'assistance pour la mise au point automatique (P79)
- 17 Prises de vues en rafale (P47)

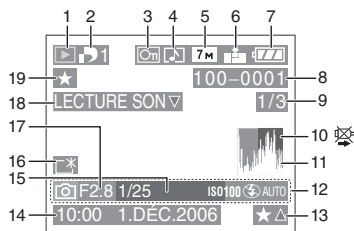

© À la visualisation

- 1 Mode lecture (P32)
- 2 Nombre d'impressions DPOF (P86)
- 3 Image protégée (P88)
- 4 Image avec son/Images animées (P68)
- 5 Format de l'image (P76)
- 6 Qualité (P76)

En mode images animées (P68)

30fps VGA / 10fps VGA / 30fps QVGA / 10fps QVGA (4:3)

30fps 16:9 / 10fps 16:9 (16:9)

En mode simple (P26)

: AGRANDIR

: 4"×6"/10×15cm

: COURRIEL

- 7 Indicateur de l'état de la batterie (P11)
- 8 Numéro Dossier/Fichier (P95)
- 9 Numéro de l'image/Images totales
- 10 Icône d'avertissement de déconnexion du câble (P101)
 - Ceci est affiché en utilisant une imprimante compatible PictBridge. (Selon l'imprimante, l'icône peut ne pas être affichée.)

Temps d'enregistrement d'image animée (P68): **1h20m30s**

- 11 Histogramme (P36)
- 12 Données d'enregistrement
- 13 Réglages des favoris (P84)/Temps de lecture passé (P68): **1h20m30s**
- 14 Date et heure enregistrées
- 15 Âge (P56)
- 16 Accentuation ACL (P37)
- 17 Nombre de jours passés depuis la date de voyage (P58)
- 18 Lecture audio (P68)
 - LECTURE**
 - IMAGE ANIMÉE**▼: En mode images animées (P68)
- 19 Mes favoris (P84)

Précautions à prendre

■ Utilisation optimale de l'appareil

Prenez soin de ne pas faire tomber l'appareil et de ne pas le soumettre à de fortes pressions.

- Nous recommandons fortement de ne pas laisser l'appareil photo dans vos poches lorsque vous vous assoyez; ne l'insérez pas de force dans un sac plein ou trop petit. Cela pourrait endommager l'écran ACL ou causer des blessures corporelles.
- N'échappez pas ou ne heurtez pas le sac ou l'étui dans lequel se trouve l'appareil photo. Le choc pourrait endommager l'appareil photo, l'objectif et(ou) l'écran ACL.
- Ne fixez pas d'autres éléments inclus avec l'appareil sur la dragonne. Pendant l'entreposage, les éléments pourraient exercer une pression sur l'écran ACL et l'endommager.
- Évitez l'utilisation de sac en papier; l'appareil photo pourrait chuter et être endommagé si le sac se déchire.
- Nous recommandons l'achat d'un sac ou d'un étui de transport robuste de votre détaillant afin de protéger votre appareil photo contre tout choc.



Évitez d'approcher l'appareil photo de tout équipement magnétisé (four à micro-ondes, téléviseur, équipement de jeux vidéo, etc.).

- Si vous utilisez l'appareil photo à proximité d'un téléviseur, les radiations électromagnétiques pourraient nuire au son et à l'image.
- N'utilisez pas l'appareil photo à proximité d'un téléphone cellulaire; cela pourrait entraîner un bruit nuisible à l'image et au son.
- Le puissant champ magnétique de haut-parleurs ou de moteurs peut

endommager les données enregistrées sur support magnétique et distordre les images.

- Les ondes électromagnétiques émises par un microprocesseur peuvent nuire à l'appareil photo numérique et perturber l'image et le son.
- Advenant le cas où le fonctionnement de l'appareil serait dérangé par un champ magnétique, coupez le contact, retirez la batterie ou débranchez l'adaptateur secteur (modèle DMW-AC5; en option) pour ensuite soit remettre la batterie en place, soit rebranché l'adaptateur. Remettez l'appareil en marche.

N'utilisez pas l'appareil photo à proximité d'un émetteur radio ou de lignes à haute tension.

- L'utilisation de l'appareil photo à proximité d'un émetteur radio ou de lignes à haute tension pourrait nuire à l'image ou au son.

Utilisez toujours les cordons et câbles fournis. Si vous utilisez des accessoires en option, utilisez les cordons et les câbles fournis avec ceux-ci.

Ne tirez pas sur les câbles et les cordons.

Ne répandez pas d'insecticides ou de substances chimiques volatiles sur l'appareil.

- De telles substances répandues sur l'appareil pourraient déformer le boîtier ou endommager le fini.
- Évitez tout contact prolongé de l'appareil avec des matières plastiques ou du caoutchouc.

N'utilisez jamais de benzène, de solvant ou d'alcool pour nettoyer l'appareil.

- Avant le nettoyage de l'appareil photo, retirez la batterie ou débranchez l'adaptateur secteur (DMW-AC5; en option) de la prise électrique.
- Le boîtier peut être endommagé et le fini peut s'écailler.
- Essayez le boîtier avec un linge doux et sec.
- Si vous utilisez un linge chimique, suivez les instructions fournies avec le linge.

- Si la pluie ou d'autres gouttes d'eau éclaboussent l'appareil photo, utilisez un chiffon sec pour essuyer le boîtier de l'appareil soigneusement.

■ Carte

Évitez d'exposer la carte à une température élevée ou aux rayons directs du soleil ou encore de la laisser dans un endroit où peuvent être facilement générées des ondes électromagnétiques ou de l'électricité statique.

Évitez de plier ou de laisser tomber la carte.

- Cela pourrait l'endommager de même qu'effacer les données qui y sont enregistrées.
- Rangez la carte dans son boîtier ou dans le sac de rangement après usage et lorsque vous l'entreposez ou la transportez.
- Ne touchez pas les bornes de la carte avec les doigts. Protégez la carte de la saleté, de la poussière et de l'eau.

■ Batterie

La batterie est une batterie de type lithium-ion rechargeable. Sa capacité à générer du courant provient d'une réaction chimique qui a lieu à l'intérieur. Cette réaction est sensible à la température ambiante et à l'humidité. Si la température est trop élevée ou trop basse, la durée de fonctionnement de la batterie sera plus courte.

Toujours retirer la batterie après l'usage.

Rangez la batterie enlevée dans son boîtier de transport (fourni).

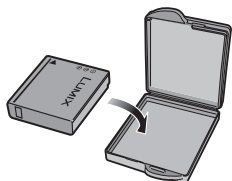

Si vous faites accidentellement tomber la batterie, vérifiez si le corps de la batterie et les bornes ne soient pas abîmés.

- La mise en place de batterie abîmée peut endommager l'appareil photo.

Emmenez des batteries de réserve chargées en voyage.

- Sachez que la durée de fonctionnement de la batterie diminue sous de basses températures comme celles des pistes de ski.
- Lorsque vous voyagez, n'oubliez pas d'emporter le chargeur de la batterie (fourni) afin que vous puissiez recharger la batterie dans le pays où vous voyagez.

Mise au rebut de batteries inutilisables.

- Les batteries ont une durée de vie limitée.
- Ne jetez pas les batteries dans le feu car cela pourrait provoquer une explosion.

Ne mettez pas les bornes de la batterie en contact avec des objets métalliques (comme des colliers, épingles, etc.).

- Ceci peut causer des courts-circuits ou générer de la chaleur et vous pouvez être sévèrement brûlé si vous touchez une batterie.

■ Chargeur

- Si vous utilisez le chargeur de la batterie près d'une radio, la réception de la radio peut être dérangée. Gardez le chargeur à 1 m ou plus des radios.
- Le chargeur peut générer des bourdonnements lorsqu'il est en cours d'utilisation. Il ne s'agit pas d'un mauvais fonctionnement.
- Après utilisation, assurez-vous de débrancher le câble CA de la prise électrique. (Un très faible courant est consommé, s'il est laissé branché.)
- Conservez les bornes du chargeur et de la batterie propres.

Affichage des messages

Des messages de confirmation ou d'erreur seront affichés à l'écran dans certains cas. La majorité des messages sont décrits ci-dessous comme exemple.

[CETTE CARTE MÉMOIRE EST PROTÉGÉE]

Les languettes de protection contre l'écriture de la carte mémoire SD et la carte mémoire SDHC sont déplacées vers [LOCK]. Déplacez les languettes vers l'arrière pour les déverrouiller. (P15, 89, 93)

[AUCUNE IMAGE VALABLE À LIRE]

Visualisez après une prise de vue ou après avoir inséré une carte contenant une image.

[CETTE IMAGE EST PROTÉGÉE]

Effacez ou écrasez l'image après avoir annulé le réglage de protection. (P88)

[CETTE IMAGE NE PEUT PAS ÊTRE EFFACÉE]/[CERTAINES IMAGES NE PEUVENT PAS ÊTRE EFFACÉES]

Les images non conformes à la norme DCF ne peuvent pas être supprimées. Si vous souhaitez effacer ces images, formatez la carte après avoir sauvegardé les données désirées sur un ordinateur, etc. (P93)

[AUCUNE AUTRE SÉLECTION D'EFFACEMENT NE PEUT ÊTRE EFFECTUÉE]

Vous avez dépassé le nombre d'images que vous pouvez sélectionner en une seule fois avec [EFFACEM. MULTIPLE]. Effacez les images sélectionnées, puis sélectionnez [EFFACEM. MULTIPLE] à nouveau pour effacer certaines images restantes.

Plus de 999 favoris ont été sélectionnés.

[NE PEUT PAS ÊTRE RÉGLÉ SUR CETTE IMAGE]/[RÉGLAGE IMPOSSIBLE SUR CERTAINES IMAGES]

Les images non conformes à la norme DCF n'acceptent pas l'impression DPOF.

[ERREUR CARTE MÉMOIRE FORMATER CETTE CARTE?]

Le format de la carte ne peut pas être reconnu par l'appareil photo. Formatez à nouveau la carte avec l'appareil photo après avoir sauvegardé les données nécessaires sur l'ordinateur, etc. (P93)

[ÉTEIGNEZ PUIS RALLUMEZ L'APPAREIL PHOTO]

Ce message apparaît lorsque l'appareil ne fonctionne pas correctement. Mettez l'appareil hors marche, puis en marche. Si le message persiste, contactez votre revendeur ou le service après-vente le plus proche.

[ERREUR CARTE MÉMOIRE VEUILLEZ VÉRIFIER LA CARTE]

L'accès à la carte mémoire a échoué. Réintroduisez la carte dans son logement.

[ERREUR LECTURE VEUILLEZ VÉRIFIER LA CARTE]

Une erreur est survenue durant la lecture des données.

Réinsérez la carte. Assurez-vous que la carte est correctement insérée, puis lisez-la à nouveau.

[ERREUR ÉCRITURE VEUILLEZ VÉRIFIER LA CARTE]

Une erreur est survenue durant l'écriture des données.

Coupez le contact et retirez la carte. Réinsérez la carte et remettez l'appareil en marche. Assurez-vous que l'appareil est hors marche avant de retirer ou d'insérer la carte, pour éviter de l'endommager.

[LE FILM ENREGISTRÉ A ÉTÉ EFFACÉ À CAUSE DE LA LIMITATION DE LA VITESSE D'ÉCRITURE DE LA CARTE]

- Lorsque vous placez la qualité de l'image sur [30fpsVGA] ou [30fps16:9], nous recommandons l'utilisation d'une carte mémoire SD haute vitesse avec "10MB/s" ou plus affiché sur le paquet.
- Selon le type de la carte mémoire SD ou de la carte mémoire SDHC, l'enregistrement peut s'arrêter en plein milieu.

[UN DOSSIER NE PEUT PAS ÊTRE CRÉÉ]

Plus aucun dossier ne peut être créé car il n'y a plus de numéro de dossier qui peut être utilisé. (P95)

Formatez la carte après avoir sauvegardé les données utiles sur un ordinateur, etc. (P93)

Si vous exécutez [RENUM.FICHIER] dans le menu [CONFIG.] à la suite du formatage, le numéro de dossier est rétabli à 100. (P21)

[L'IMAGE EST AFFICHÉE AU FORMAT 4:3]/[L'IMAGE EST AFFICHÉE AU FORMAT 16:9]

- Le câble AV est connecté à l'appareil photo. Appuyez sur [MENU/SET] pour effacer ce message.
- Sélectionnez [FORMAT TV] dans le menu [CONFIG.] pour changer le format télé. (P22)

Ce message s'affiche également lorsque le câble USB n'est connecté qu'à l'appareil photo.

Dans ce cas, connectez l'autre extrémité du câble USB à un PC ou à une imprimante. (P94, 97)

En cas de problème

Si vous remettez les réglages du menu à la configuration initiale du moment de l'achat, les conditions peuvent s'améliorer.

Sélectionnez [RESTAURER] dans le menu [CONFIG.]. (P21)

■ Batterie et source d'énergie

1: L'appareil photo ne peut pas être utilisé même s'il est allumé.

- Est-ce que la batterie est introduite correctement?
 - Vérifiez le sens de la pile. (P13)
- La batterie est-elle suffisamment chargée?
 - Utilisez une batterie qui a été suffisamment chargée.

2: L'écran à cristaux liquides s'éteint alors que l'appareil photo est allumé.

- Est-ce que le mode d'économie d'énergie (P19) ou le mode économie (P20) est activé?
 - Appuyez à mi-course sur le déclencheur pour annuler ces modes.
- Est-ce que la batterie est épuisée?
 - Utilisez une batterie qui a été suffisamment chargée.

3: L'appareil photo s'éteint immédiatement après qu'il ait été allumé.

- Est-ce que la charge de la batterie est insuffisante pour faire fonctionner l'appareil photo?
 - Utilisez une batterie qui a été suffisamment chargée.
 - Si vous laissez l'appareil photo allumé, la batterie s'épuisera. Éteignez souvent l'appareil photo en utilisant le mode d'économie d'énergie (P19), etc.

■ Enregistrement

1: Impossible d'enregistrer l'image.

- Est-ce que la carte est insérée?
- La molette de sélection est-elle bien positionnée?
- Reste-t-il de l'espace mémoire sur la carte?
 - Avant l'enregistrement, effacez quelques photos. (P33)

2: L'image enregistrée est blanchâtre. L'objectif est sale.

- L'image peut devenir blanchâtre s'il y a de la saleté comme des empreintes de doigt sur l'objectif. Si l'objectif est sale, mettez l'appareil hors marche, rétractez le barillet d'objectif (P9) et nettoyez doucement la surface de l'objectif avec un linge doux et sec.

3: L'image enregistrée est trop claire ou trop sombre.

- Vérifiez que la compensation de l'exposition soit correcte. (P44)

4: 2 ou 3 photos prises en une seule fois.

- Est-ce que le mode de prise de vues en rafale avec réglage automatique de l'exposition (P45) ou le mode de prise de vues en rafale est sélectionné? (P47)

5: Le sujet n'est pas correctement mis au point.

- La plage de mise au point change selon le mode d'enregistrement. Tournez la molette de sélection pour régler le mode approprié par rapport à la distance du sujet.
- Est-ce que le sujet se trouve en dehors de la plage de mise au point de l'appareil photo? (P25)
- Avez-vous pris une photo avec des vacillements?

6: L'image enregistrée est floue. Le stabilisateur optique de l'image n'est pas efficace.

- La vitesse d'obturation ralentira et la fonction de stabilisation optique de l'image peut ne pas fonctionner correctement surtout en prenant des photos dans des endroits sombres. Dans ce cas, nous recommandons de tenir l'appareil photo fermement avec les deux mains en prenant des photos (P24). Lorsque [OBTURAT. LENT] (P79) est sélectionné, nous recommandons l'utilisation d'un trépied et du retardateur (P43) pour prendre des photos.

7: L'image enregistrée est troublée. Des parasites apparaissent sur l'image.

- Est-ce que la sensibilité ISO est élevée ou la vitesse d'obturation lente? (La sensibilité ISO est placée sur [AUTO] lorsque l'appareil photo est acheté. Cependant, en prenant des photos en plein air, etc. la sensibilité ISO augmente.)
 - Diminuez la sensibilité ISO. (P74)
 - Placez [RÉGL. IMAGE] sur [NATUREL]. (P80)
 - Prenez des photos dans des endroits lumineux.
- Dans le mode scène [HAUTE SENS.] (P56), la résolution de l'image enregistrée diminue légèrement à cause du traitement de la sensibilité élevée. Ce n'est pas un mauvais fonctionnement.

8: L'enregistrement d'images animées s'arrête en plein milieu.

- Êtes-vous en train d'utiliser une carte MultiMediaCard?
 - Cet appareil n'est pas compatible avec les cartes MultiMediaCard.
- Lorsque vous placez la qualité de l'image sur [30fpsVGA] ou [30fps16:9], nous recommandons l'utilisation d'une carte mémoire SD haute vitesse avec "10MB/s" ou plus affiché sur le paquet.
- Selon le type de la carte mémoire SD ou de la carte mémoire SDHC, l'enregistrement peut s'arrêter en plein milieu.

9: Une ligne verticale apparaît sur l'écran ACL pendant l'enregistrement d'images animées.

- C'est un phénomène appelé "moirage". C'est une caractéristique des DCC et apparaît quand l'image comporte une partie fortement éclairée. Des couleurs inégales peuvent aussi apparaître autour du "moirage". Cependant il ne s'agit pas d'un mauvais fonctionnement. Il est enregistré sur les images animées mais pas sur les images fixes.

■ Écran ACL

1: L'écran ACL s'éteint quelquefois alors que l'appareil photo est mis en marche.

- Avez-vous sélectionné le mode économie? (P20)
 - En mode économie, l'écran ACL s'éteint pendant le chargement du flash.

2: L'écran à cristaux liquides s'assombrit ou s'éclaircit pendant un moment.

- Ce phénomène se produit lorsque vous appuyez à mi-course sur le déclencheur pour régler la valeur de l'ouverture et n'affecte pas les images enregistrées.

3: L'écran ACL clignote à l'intérieur.

- L'écran ACL peut clignoter pendant quelques secondes après avoir allumé l'appareil photo à l'intérieur sous un éclairage fluorescent. Ce n'est pas un mauvais fonctionnement.

4: L'écran à cristaux liquides est trop lumineux ou trop sombre.

- Réglez la luminosité de l'écran. (P18)
- Est-ce que la fonction d'accentuation ACL ou le mode plongée est activé?

5: Des points noirs, rouges, bleus et verts apparaissent sur l'écran à cristaux liquides.

- Ces pixels n'affectent pas les images enregistrées. Ce n'est pas un mauvais fonctionnement.

6: Des parasites apparaissent sur l'écran à cristaux liquides.



- Dans les endroits sombres, des parasites peuvent apparaître pour maintenir la luminosité de l'écran à cristaux liquides. Ceci n'affecte pas les images que vous avez enregistrées.

7: Une ligne verticale apparaît sur l'écran ACL.

- C'est un phénomène appelé "moirage". C'est une caractéristique des DCC et apparaît quand l'image comporte une partie fortement éclairée. Des couleurs inégales peuvent aussi apparaître autour du "moirage". Cependant il ne s'agit pas d'un mauvais fonctionnement. Il est enregistré sur les images animées mais pas sur les images fixes.

■ Flash

1: Le flash n'est pas activé.

- Est-ce que le réglage du flash est placé sur Toujours désactivé [] ?
 - Changez le réglage du flash. (P39)
- Le flash n'est pas activé en mode image animée [] et lorsque est sélectionné [PAYSAGE] (P50), [PAYSAGE NOCT.] (P52), [FEU D'ARTIFICE] (P54), [CIEL ÉTOILÉ] (P54), [PHOTO AÉRIENNE] (P55) ou [HAUTE SENS.] (P56) en mode scène.

2: Le flash est activé 2 fois.

- Lorsque vous sélectionnez la réduction yeux rouges (P39), le flash est activé une fois avant l'enregistrement réel pour réduire le phénomène des yeux rouges (les yeux rouges du sujet apparaissent en rouge sur la photo) et puis il est activé à nouveau pour l'enregistrement réel.

■ Visualisation

1: Les images visualisées sont pivotées et affichées dans une direction inattendue.

L'appareil photo a une fonction de rotation automatique et affiche les images qui ont été prises en le tenant dans le sens de la longueur. (Si vous prenez des photos en dirigeant l'appareil vers le haut ou vers le bas, l'appareil peut identifier qu'il s'agit d'une tenue dans le sens de la longueur.)

- Vous pouvez afficher les photos sans qu'elles soient pivotées lorsque [ROTATION AFF] (P85) est réglé sur [NON].
- Vous pouvez pivoter les photos avec la fonction [TOURNER]. (P85)

2: L'image n'est pas visualisée.

- La molette de sélection du mode d'opération est-elle réglée à visualisation [▶]?
- Est-ce que la carte est insérée?
- Est-ce que la carte contient une image?

3: Le numéro de dossier et le numéro de fichier sont affichés ainsi [—] et l'écran devient noir.

- Est-ce que l'image a été éditée avec un ordinateur ou enregistrée avec un appareil photo numérique d'un autre fabricant?

Ceci peut également survenir si la batterie est retirée immédiatement après l'enregistrement ou lors d'un enregistrement avec une batterie épuisée.

- Formatez les données pour supprimer les images mentionnées ci-dessus. (P93) (Le formatage supprime irrémédiablement toutes les données y compris les autres images. Vérifiez attentivement les données avant de formater.)

4: La photo est affichée accompagnée d'une date qui ne correspond pas à la date de son enregistrement dans la lecture du calendrier.

- Est-ce que la photo a été modifiée sur un PC ou enregistrée avec un appareil photo numérique d'une autre marque? Ce type de photo peut être affichée avec une date différente de la date de son enregistrement dans lecture du calendrier. (P66)
- Est-ce que l'horloge de l'appareil a été réglée correctement? (P18)
Si, par exemple, le réglage de l'horloge de l'appareil est différent de celui de l'horloge du PC et que vous avez téléchargé sur le PC des photos prises avec l'appareil, puis que vous les transférez sur la carte mémoire de l'appareil photo, les photos pourraient s'afficher avec des dates différentes de celles de leur enregistrement dans lecture du calendrier, etc.

■ Téléviseur, ordinateur et imprimante

1: L'image n'apparaît pas sur le téléviseur.

- Est-ce que l'appareil photo est correctement connecté au téléviseur?
- Placez l'entrée du téléviseur au mode entrée externe.

2: La zone d'affichage de l'écran télé et de l'écran à cristaux liquides de l'appareil photo sont différentes.

Selon le modèle du téléviseur, la zone d'affichage peut être plus petite puisque l'image peut être étirée verticalement ou horizontalement et le haut et le bas ou la droite et la gauche de l'image peuvent être coupés lorsqu'elle est affichée. Ceci est dû aux caractéristiques du téléviseur et n'est pas un mauvais fonctionnement.

3: Les images animées ne peuvent pas être visualisées sur un téléviseur.

- Avez-vous essayé de visualiser des images animées en ayant inséré directement la carte dans le logement de la carte du téléviseur?
– Connectez l'appareil photo au téléviseur avec le câble AV (fourni), puis visionnez les images sur l'appareil photo. (P102)

4: La photo ne peut pas être transférée lorsque l'appareil photo est connecté à un ordinateur.

- Est-ce que l'appareil photo est correctement connecté à l'ordinateur?
- Est-ce que l'appareil photo est reconnu par l'ordinateur?

5: La carte n'est pas reconnue par l'ordinateur.

- Débranchez le câble USB. Branchez-le à nouveau tandis que la carte est insérée dans l'appareil photo.

6: La photo ne peut pas être imprimée alors que l'appareil photo est connecté à une imprimante.

- Est-ce que l'imprimante prend en charge PictBridge?
 - Vous ne pouvez pas imprimer de photos avec une imprimante qui ne prend pas en charge PictBridge. (P97)
- Réinitialisez le mode à []. (P97)

7: Les côtés des photos sont rognés à l'impression.



- Si votre imprimante est dotée d'une fonction qui supprime les bordures, annulez cette fonction lors de l'impression. (Pour des détails, référez-vous au manuel d'utilisation de l'imprimante.)
- Lorsque vous demandez au photographe d'imprimer les images, demandez-lui si les images peuvent être imprimées avec les deux marges.

8: L'image n'est pas affichée complètement sur le téléviseur.

- Réglez le format du téléviseur sur l'appareil photo. (P22)

■ Autres

1: Une langue incompréhensible a été sélectionnée par erreur.

- Appuyez sur [MENU/SET], sélectionnez l'icône [] du menu [CONFIG.] et puis sélectionnez l'icône [] pour sélectionner la langue désirée. (P22)

2: Le réglage de la fonction de prévisualisation automatique est désactivé.

- Est-ce que vous prenez des photos en utilisant la prise de vues en rafale avec réglage automatique de l'exposition (P45)? Est-ce que l'appareil photo est en mode de la prise de vues en rafale (P47) ou en mode d'images animées [] (P63) ou [AUTO PORTRAIT] (P52)? Est-ce que [ENR. SON] est réglé sur [OUI] (P77)?
 - Dans ces cas, vous ne pouvez pas sélectionner fonction de prévisualisation automatique du menu [CONFIG.].

3: Un voyant rouge s'allume parfois lorsque le déclencheur est appuyé à mi-course.

- Dans les endroits sombres, la lampe d'assistance pour la mise au point automatique (P79) s'allume en rouge pour rendre plus facile la mise au point d'un sujet.

4: La lampe d'assistance pour la mise au point automatique ne s'allume pas.

- Est-ce que [LAMPE D'ASS. AF] dans le menu du mode [ENR.] est réglé sur [OUI]? (P79)
- Est-ce que vous prenez des photos dans des endroits sombres?
 - La lampe d'assistance pour mise au point automatique ne s'allume pas dans les endroits lumineux.
- La lampe d'assistance pour la mise au point automatique ne s'allume pas lorsque [PAYSAGE] (P50), [PAYSAGE NOCT.] (P52), [AUTO PORTRAIT] (P52), [FEU D'ARTIFICE] (P54) ou [PHOTO AÉRIENNE] (P55) dans le mode scène est sélectionné.

5: L'appareil photo devient chaud.

- La surface de l'appareil photo peut devenir chaude durant l'utilisation. Ceci n'affecte pas les performances ou la qualité de l'appareil.

6: L'objectif produit un bruit.

- Lorsque la luminosité est brusquement modifiée à la suite d'un zoom, d'un mouvement de l'appareil ou pour toute autre raison, l'objectif peut produire un bruit et l'image affichée peut être modifiée; toutefois, cela n'est le signe d'aucune anomalie. Le bruit est produit par le réglage automatique de l'ouverture, ce qui est tout à fait normal.

7: L'horloge est réinitialisée.

- Si vous n'utilisez pas l'appareil photo pendant une longue période, l'horloge peut être réinitialisée. Lorsque le message [VEUILLEZ RÉGLER HORLOGE] apparaît, réglez à nouveau l'horloge. (P16)
- Lorsque vous prenez une photo avant de régler l'horloge, [0:00 0. 0. 0] est enregistré.

8: Des couleurs apparaissent sur l'image alors qu'elles n'étaient pas dans la scène réelle.

- Selon l'agrandissement du zoom, l'image peut avoir des franges colorées autour du sujet. Ceci est appelé aberration chromatique et peut être encore plus visible en enregistrant des sujets distants. Cependant il ne s'agit pas d'un mauvais fonctionnement.

9: Les numéros de fichier ne sont pas enregistrés consécutivement.

- Lorsque vous effectuez une opération après avoir pris une certaine action, les images peuvent être enregistrées dans des dossiers avec des numéros différents de ceux utilisés avant l'opération. (P95)

10: Les numéros de fichiers sont enregistrés dans l'ordre croissant.

- Si la batterie est introduite ou retirée alors que l'appareil photo est allumé, les numéros de dossier enregistrés sont perdus. Cependant si vous allumez à nouveau l'appareil photo et enregistrez des images, les numéros de dossier enregistrés sont différents des numéros de dossier précédemment enregistrés.







11: La photo est affichée en noir.







- Les photos éditées ou ayant fait l'objet d'une rotation sur un PC peuvent être affichées en noir dans le mode lecture (P32), visualisation "mosaïque" (P65) et lecture du calendrier (P66).

Nombre d'images enregistrables et durée d'enregistrement disponible

- Le nombre d'images enregistrables et le temps d'enregistrement disponible sont approximatifs. (Ils varient selon les conditions d'enregistrement et le type de carte.)
- Le nombre d'images enregistrables varie selon les sujets.

■ Nombre d'images enregistrables

Format		4:3					
Taille des images		7M /  (7M): (3072×2304 pixels)		5M (5M EZ): (2560×1920 pixels)		3M (3M EZ): (2048×1536 pixels)	
Qualité							
Carte	16 Mo	3	7	5	10	8	16
	32 Mo	7	16	11	23	18	36
	64 Mo	16	34	24	48	38	75
	128 Mo	35	69	50	99	78	150
	256 Mo	68	135	98	190	150	290
	512 Mo	135	270	195	380	300	590
	1 Go	270	540	390	770	600	1180
	2 Go	550	1090	790	1530	1220	2360
	4 Go	1090	2150	1560	3010	2410	4640

Format		4:3					
Taille des images		2M (2M EZ): (1600×1200 pixels)		1M (1M EZ): (1280×960 pixels)		0,3M /  (0,3M EZ): (640×480 pixels)	
Qualité							
Carte	16 Mo	13	27	21	40	68	110
	32 Mo	29	58	45	85	145	230
	64 Mo	61	120	93	175	290	480
	128 Mo	125	240	190	350	600	970
	256 Mo	240	470	370	690	1170	1900
	512 Mo	480	940	730	1370	2320	3770
	1 Go	970	1880	1470	2740	4640	7550
	2 Go	1920	3610	2920	5120	8780	12290
	4 Go	3770	7090	5740	10050	17240	24130

Format		3:2				16:9	
Taille des images		6M (6M): (3072×2048 pixels)		25M / (2,5M EZ): (2048×1360 pixels)		55M (5,5M): (3072×1728 pixels)	
Qualité							
Carte	16 Mo	3	8	9	18	4	10
	32 Mo	8	18	20	40	10	21
	64 Mo	19	38	43	83	22	45
	128 Mo	39	78	88	165	46	92
	256 Mo	77	150	170	330	91	180
	512 Mo	150	300	340	650	180	350
	1 Go	300	600	680	1310	360	710
	2 Go	620	1220	1360	2560	730	1420
	4 Go	1230	2410	2680	5020	1450	2800

Format		16:9	
Taille des images		2M (2M EZ): (1920×1080 pixels)	
Qualité			
Carte	16 Mo	12	25
	32 Mo	27	53
	64 Mo	57	105
	128 Mo	115	220
	256 Mo	230	430
	512 Mo	450	860
	1 Go	910	1720
	2 Go	1800	3410
	4 Go	3540	6700

■ Durée d'enregistrement disponible

Format		4:3				16:9	
Réglage de la qualité d'image		30fps VGA	10fps VGA	30fps QVGA	10fps QVGA	30fps 16:9	10fps 16:9
Carte	16 Mo	6 s	26 s	26 s	1 min 23 s	5 s	22 s
	32 Mo	17 s	59 s	59 s	2 min 55 s	14 s	50 s
	64 Mo	39 s	2 min	2 min	6 min	33 s	1 min 46 s
	128 Mo	1 min 23 s	4 min 10 s	4 min 10 s	12 min 20 s	1 min 11 s	3 min 35 s
	256 Mo	2 min 45 s	8 min 10 s	8 min 10 s	24 min	2 min 20 s	7 min
	512 Mo	5 min 30 s	16 min 20 s	16 min 20 s	47 min 50 s	4 min 40 s	14 min
	1 Go	11 min	32 min 50 s	32 min 50 s	1 h 35 min 50 s	9 min 20 s	28 min 10 s
	2 Go	22 min 30 s	1 h 7 min	1 h 7 min	3 h 15 min	19 min 20 s	57 min 30 s
	4 Go*	44 min 20 s	2 h 11 min 50 s	2 h 11 min 50 s	6 h 22 min 50 s	38 min	1 h 53 min 10 s

* Il est possible d'enregistrer jusqu'à 2 Go d'images animées.

Seule la durée d'enregistrement disponible maximale pour atteindre 2 Go est affichée à l'écran.



- Les numéros à l'intérieur de l'épaisse ligne noire désignent le nombre d'images enregistrables en mode simple [♥]. (P26)
- Le nombre d'images enregistrables et le temps d'enregistrement disponible affichés sur l'écran ACL peuvent ne pas diminuer correctement.
- Cet appareil ne peut pas effectuer des enregistrements d'images animées sur des cartes MultiMediaCard.
- Le zoom optique étendu ne fonctionne pas avec le mode scène [HAUTE SENS.] (P56) donc la taille de l'image pour [EZ] n'est pas affichée.

Spécifications

Appareil photo numérique: Informations pour votre sécurité

Source d'alimentation:	5,1 V c.c.
Consommation d'énergie:	1,8 W (prise de vue) 0,9 W (visualisation)

Pixels effectifs de l'appareil:	7.200.000 pixels
Capteur d'image:	DCC de 1/2,5 po, nombre total de pixels 7.380.000 pixels, filtre couleurs primaires
Objectif:	Zoom optique 3,6×, f=4,6 mm à 16,8 mm (Équivalent pour une pellicule photo de 35 mm: 28 mm à 102 mm)/F2.8 à F5.6
Zoom numérique:	Max. 4×
Zoom optique étendu:	Max. 5,5×
Mise au point:	Normal/Macro, Mise au point 9 points/Mise au point 3 points (haute vitesse)/Mise au point 1 point (haute vitesse)/Mise au point 1 point/Mise au point ponctuelle
Plage de mise au point:	Normal: 50 cm à ∞ Macro/Simple/Image animée: 5 cm (Grand-angle)/30 cm (Téléobjectif) à ∞
Système d'obturation:	Obturbateur électronique+ Obturbateur mécanique
Prise de vues en rafale	
Vitesse de rafale:	3 images/seconde (haute vitesse), 2 images/seconde (vitesse lente), Environ 2 images/seconde (Illimité)
Nombre d'images enregistrables:	Max. 8 images (Standard), max. 6 images (Fine), Selon la capacité restante de la carte (Illimité). (Rendement avec enregistrement en rafale avec carte mémoire SD/carte mémoire SDHC uniquement. Le rendement de la carte MultiMediaCard est plus faible.)
Images animées:	848×480 pixels/640×480 pixels/320×240 pixels (30 ou 10 images/seconde avec son. La durée d'enregistrement maximale dépend de la capacité de la carte.)
Sensibilité ISO:	AUTO/ [] ISO/100/200/400/800/1250 Mode [HAUTE SENS.]: 3200
Vitesse d'obturation:	8 secondes à 1/2000ème de seconde mode [CIEL ÉTOILÉ]: 15 secondes, 30 secondes, 60 secondes Mode images animées: 1/30ème de seconde à 1/20000ème de seconde
Équilibre des blancs:	AUTO/Lumière du jour/Nuageux/Ombre/Halogène/Réglage du blanc
Exposition (AE):	Réglage automatique de l'exposition Correction de l'exposition (intervalles 1/3 EV, -2 EV à +2 EV)
Mode photométrique:	Multiple
Écran ACL:	Écran à cristaux liquides à matrice active polycristalline à basse température de 3,0 po (Environ 230.000 pixels) (champs de vision d'environ 100%)
Flash:	Portée du flash: [ISO AUTO] Environ 60 cm à 4 m (Grand-angle) AUTO, AUTO/Réduction yeux rouges, Toujours activé (Toujours activé/Réduction yeux rouges), Synchro lente/Réduction yeux rouges, Toujours désactivé

Microphone:	Monaural
Haut-parleur:	Monaural
Support d'enregistrement:	Carte mémoire SD/Carte mémoire SDHC/ Carte MultiMediaCard (images fixes uniquement)
Taille des images	
Image fixe:	Lorsque le format est [4:3] 3072×2304 pixels, 2560×1920 pixels, 2048×1536 pixels, 1600×1200 pixels, 1280×960 pixels, 640×480 pixels Lorsque le format est [3:2] 3072×2048 pixels, 2048×1360 pixels Lorsque le format est [16:9] 3072×1728 pixels, 1920×1080 pixels
Images animées:	Lorsque le format est [4:3] 640×480 pixels, 320×240 pixels Lorsque le format est [16:9] 848×480 pixels Fine/Standard
Qualité:	
Format d'enregistrement de fichier	
Image fixe:	JPEG (basé sur "Design rule for Camera File system", basé sur la norme "Exif 2.21")/conforme à DPOF
Image avec son:	JPEG (basé sur "Design rule for Camera File system", basé sur la norme "Exif 2.21")+"QuickTime" (image avec son) "QuickTime Motion JPEG" (images animées avec son)
Images animées:	
Interface	
Numérique:	"USB 2.0" (Plleine vitesse)
Analogique vidéo/audio:	Composite NTSC/PAL (Commuté par le menu), Sortie de ligne audio (monaural)
Prises	
[DIGITAL/AV OUT]:	Prise spécialisée (8 broches)
[DC IN]:	Prise spécialisée
Dimensions:	Environ 97,7 mm (L)×57,1 mm (H)×25,1 mm (P) (partie en saillie non comprise)
Poids:	Environ 151 g (carte et batterie non comprises), Environ 179 g (avec carte et batterie)
Température de fonctionnement:	0 °C à 40 °C
Humidité de fonctionnement:	10% à 80%
Chargeur de batterie (Panasonic DE-A12A):	Informations pour votre sécurité
Entrée:	110 V à 240 V ~ 50/60 Hz, 0,2 A
Sortie:	CHARGE 4,2 V --- 0,8 A
Bloc-batterie (lithium-ion) (Panasonic CGA-S005E):	Informations pour votre sécurité
Tension/Capacité:	3,7 V, 1150 mAh



QuickTime et le logo QuickTime sont des marques de commerce ou des marques déposées de Apple Computer Inc. et sont utilisées sous licence.



VQT0Y25

F0706Hd0 (8000 Ⓐ)



Matsushita Electric Industrial Co., Ltd.

Web Site: <http://panasonic.net>

